

令和3年度 事業報告書

目 次

1、情勢と総括	1 頁
2、令和3年度の特徴（重点テーマの振り返り）	2 頁
3、社会福祉法人の運営・管理	3 頁
4、社会福祉事業及び社会福祉を目的とする事業	6 頁
5、介護保険及び障がい福祉サービスに関する事業	14 頁
6、公益を目的とする事業	20 頁
7、収益を目的とする事業	20 頁
8、その他	21 頁
9、資料編	26 頁

1 情勢と総括

令和3年度は、一年間を通じて新型コロナウイルス感染症が猛威を振るい、これまでの生活様式が様々な部分で変化を求められてきました。

社会福祉協議会が行う地域福祉推進の分野にも大きく影響し、町社協の各事業の実施においては、大きな見直しや新たな取り組みの開発が必要となりました。町から委託を受ける筋トレ教室等の介護予防事業においては休業を繰り返し、定期的に行われる地域での集まりや会議・研修等も中止が相次ぎ、従来の“顔の見える関係”を基調とした活動が停滞を余儀なくされました。

そのような中で、社会的なつながりが弱い方の居場所や活動の場づくりの一環として進めてきた「シトラスリボン」制作は、地域社会の中に“明るさ”と“やさしさ”をもたらし、コロナ差別や偏見の解消とともに、これまで社協が推進してきた“人と人をつなぐ実践”が実を結び、「コロナ禍だからこそ」という発想の転換が新たなステージへの道標となりつつあります。

また、新たな役割として“断らない相談”を目的とした「福祉総合相談窓口」が4月から社協内に新設され、生活福祉資金貸付事業や生活困窮者自立相談支援事業、さらにはフードバンク事業などと連動させながら社協ならではの役割を果たして参りました。

どこに相談すればよいのか、何から相談したらよいかわからなくなっている住民の最初のきっかけとなる窓口として、内容をしっかり受け止め、生活課題を相談者と一緒に整理する機能を高めながら、主管部署がないようなケースは、福祉総合相談窓口が軸となり、包括的・継続的な支援に努めました。

介護事業所の経営においては、コロナだけでなく、利用者家族の入所志向の高まりを受け夏場から利用者が極端に減少し、今後も改善の見込みが立たない「ショートステイ」部門については令和4年6月をもって事業終了を決断するに至りました。

他の事業収入についても軒並み減収が続く中で、介護保険事業を取り巻く厳しい情勢を踏まえ、3年度は、社協・介護サービス「新・経営戦略」を策定し、介護保険事業の持続可能な経営に向けた目標を設定しました。今後、着実な実行に向けて、将来的に求められる組織体制のあり方の検討に積極的に取り組んでいかなければなりません。

加えて、処遇改善に係る人件費だけでなく施設設備の老朽化による修繕費の増加等により支出を抑えていくことが困難な状況にあることから財源確保策について町との補助協議を継続的かつ重点的に進めて参りました。

終わりに、コロナとの共存を意識した“新しい日常”は、町民生活に様々な苦難や不安を生み出していますが、同時に新たな挑戦や改革に着手し、前進するチャンスであると捉えることが重要と考えます。

この一年間で学び、考え、経験してきたことをしっかりと今後の社協活動に、そして地域福祉の未来につなげていくことを組織内外に示しながら、引き続き、皆様に信頼される組織づくりと社会福祉の増進に向かって更に邁進していくことを誓い総括とさせていただきます。

以下、令和3年度に実施した活動内容、事業別の業績について主に予算区分ごとに取りまとめ、報告いたします。

2 令和3年度の特徴（重点テーマの振り返り）

【評議員・役員の任期満了に伴い4年に一度の一斉改選が行われました】

令和3年度は、平成28年の社会福祉法人制度改革以降、初めて評議員の一斉改選を迎え、また、役員の任期満了とも重なりダブル改選の年となりました。「就任期間」が新・旧で重複しないようにするための対応が求められる中で、我が社協では、（旧評議員による）定時評議員会と同日のうちに、任期開始日の理事会を開催し（新）評議員選任・解任委員会委員を選任した直後に委員会を招集し、新しい評議員の選任を決議するなど、より納得性の高い選任方法を追求してきました。

【居宅サービス提供事業所としての生き残りをかけて「新・介護事業経営戦略」を策定しました】

居宅サービス利用者の減少及び介護職員の人材不足等の問題を背景として、これからの経営環境の変化を見据えながら、ショートステイに替わる新たな自主事業の実施について、プロジェクトチームを編成し本格的な検討を進めてきました。

新しい経営戦略では、ショートステイを令和4年6月をもって廃止し、デイサービス機能の充実を図ることが目玉となっており、7月から日曜日営業、宿泊サービスの実施に向けた事業戦略が打ち出されました。

【生活困窮者支援の拡充に向けてフードバンクに多くの寄付が集まりました】

平成29年10月から“もったいないをありがとう”を合言葉に「生活困窮者への生活支援」「食品ロスの削減」そして、「地域の助け合いづくり」の一環としてフードサポート（食品無償提供）事業を実施してきましたが、3年度は、地元企業・団体等からの寄付の申出が飛躍的に増加し、また、中央共同募金会からの助成や県や県社協からのバックアップもあり支援の充実が図られました。

<重点テーマの振り返り>

項目別	重点テーマ（目標）	振り返り（評価）
地域福祉事業	<ul style="list-style-type: none"> ▼地域福祉活動計画の普及啓発を通じ、地域共生社会の基盤づくりに貢献します。 ▼生活困窮者自立支援事業の実施体制を活用・拡充した「福祉総合相談窓口」の周知を図り行政関係機関との協働により、ひきこもり支援などの課題に積極的に取り組みます。 	<ul style="list-style-type: none"> □5年計画のうちの2年目を迎え、新型コロナウイルスの影響により一部内容の見直しが必要となっています。 □ひきこもりの問題については研修が中心となり具体的な支援には至りませんでした。福祉総合相談窓口のチラシ、パンフレット活用によるPRによって住民や関係機関からの知名度アップにつながりました。
介護事業	<ul style="list-style-type: none"> ▼介護部門の経営の安定を図るため、現状の介護ニーズにマッチした福祉の里めぎみの経営戦略づくりを進めます。 <p>[介護保険事業の目標値]</p> <ul style="list-style-type: none"> ・ケアマネジメント 105人（月平均） ・ホームヘルプ 260回（月平均） ・地域密着型デイサービス 50.5%（利用率） ・認知症対応型デイサービス 62.5%（利用率） ・ショートステイ 61.8%（利用率） 	<ul style="list-style-type: none"> □ショートステイの利用率が8月から40%を下回り改善の兆しが見えないまま経過している事態を深刻に受け止め、令和4年6月をもって事業を廃止することとしました。 <p>[介護保険事業の業績]</p> <ul style="list-style-type: none"> ・ケアマネジメント 96.8人（月平均） ・ホームヘルプ 288回（月平均） ・地域密着型デイサービス 59.9%（利用率） ・認知症対応型デイサービス 57.3%（利用率） ・ショートステイ 49.2%（利用率）
その他（運営全般）	<ul style="list-style-type: none"> ▼新型コロナウイルス感染症予防のための取り組みを推進し、安心して利用できる福祉・介護サービスの提供に努めます。 ▼持続発展する法人運営を目指し、福祉・介護人材の「確保」「育成」「定着」に努めます。 	<ul style="list-style-type: none"> □「コロナを出さない」を合言葉に緊張感をもって業務を遂行してきました。 □コロナ禍により今までのように出来なくなったことはありましたが、コロナ禍だからこそ、地域の「支えあい」「つながり」、職場でも「助け合うこと」「協力」の大切さを学ぶことができました。

3 社会福祉法人の運営・管理 【社会福祉拠点】

(1) 理事会 (定数: 9名以上 11名以内) 5回開催

第253回 令和3年6月8日開催／出席理事(現数9名中)9名、監事2名出席	
報告第1号	会長及び常務理事の職務執行状況報告について
議案第56号	令和2年度事業報告の承認について
議案第57号	令和2年度収支決算の承認について
議案第58号	次期評議員候補者の推薦について
議案第59号	次期役員候補者の推薦について
議案第60号	令和3年度第1回評議員会(定時評議員会)の招集について
第254回 令和3年6月24日開催／出席理事(現数10名中)10名、監事2名出席	
議案第1号	会長・副会長及び常務理事の選定について(伊藤榮造氏会長再任)
議案第2号	次期評議員選任・解任委員会委員の選任について
第255回 令和3年11月18日開催／出席理事(現数10名中)7名、監事2名出席	
報告第1号	会長及び常務理事の職務執行状況報告について
議案第3号	職員給与規程の一部改正について(期末手当の支給率改定)
議案第4号	臨時職員就業規則の一部改正について(嘱託職員賞与の支給率改定)
議案第5号	社会福祉施設管理規程の一部改正について
議案第6号	指定地域密着型通所介護事業所及び第1号通所事業(飯豊町通所介護相当サービス)運営規程の一部改正について(営業日の変更)
議案第7号	指定認知症対応型通所介護事業所及び指定介護予防認知症対応型通所介護事業所運営規程の一部改正について(営業日の変更)
議案第8号	指定短期入所生活介護事業所運営規程の一部改正について(食費取消料の明文化)
議案第9号	指定介護予防短期入所生活介護事業所運営規程の一部改正について(食費取消料の明文化)
議案第10号	指定居宅介護事業所運営規程の一部改正について(通常の実施地域の追加)
議案第11号	指定障害者短期入所事業所運営規程の一部改正について(食費取消料の明文化)
議案第12号	令和3年度収支補正予算(第1号)の同意について
議案第13号	福祉の里めざみの今後の事業展開について(短期入所生活介護事業の廃止)
議案第14号	令和3年度第2回評議員会の招集について
第256回 令和4年1月21日開催／出席理事(現数10名中)8名、監事2名出席	
報告第1号	会長及び常務理事の職務執行状況報告について
議案第15号	介護保険制度外の宿泊サービス(自主事業)について
第257回 令和4年3月22日開催／出席理事(現数10名中)10名、監事2名出席	
報告第1号	会長及び常務理事の職務執行状況報告について
議案第16号	定款の一部変更について(副会長等定数見直し)
議案第17号	就業規則の一部改正について(施設職員の始業時刻、終業時刻等の柔軟化)
議案第18号	社会福祉施設人事制度運用規程の一部改正について(人事考課制度の見直し)
議案第19号	育児・介護休業等に関する規則の一部改正について(生時育児休業(産後パパ休業)創設等)
議案第20号	職員給与規程の一部改正について(処遇改善手当の創設、期末手当の支給上限の見直し)
議案第21号	臨時職員就業規則の一部改正について(職員給与規程との整合性確保)
議案第22号	事務局規程の一部改正について(事業連携推進員位置づけ)
議案第23号	経理規程の一部改正について(決算に係る計算書類の注意事項の記載項目追加)
議案第24号	社会福祉施設管理規程の一部改正について(短期入所生活介護事業所を廃止等)
議案第25号	日帰り介護センター福祉の里めざみ指定通所介護事業所が提供する宿泊サービス事業運営規程の設定について
議案第26号	日帰り介護センター福祉の里めざみ指定地域密着型通所介護事業所及び第一号通所事業(飯豊町通所介護相当サービス)運営規程の一部改正について(関連規程と整合性確保)
議案第27号	日帰り介護センター福祉の里めざみ指定認知症対応型通所介護事業所及び指定介護予防認知症対応型通所介護事業所運営規程の一部改正について(関連規程と整合性確保)
議案第28号	短期入所生活介護センター福祉の里めざみ指定短期入所生活介護事業所運営規程の一部改正について(居住費の引き上げ)
議案第29号	短期入所生活介護センター福祉の里めざみ指定介護予防短期入所生活介護事業所運営規程の一部改正について(居住費の引き上げ)
議案第30号	短期入所生活介護センター福祉の里めざみ指定障害者短期入所事業所運営規程の一部改正について(居住費の引き上げ)

議案第 31 号	短期入所生活介護センター福祉の里めざみ指定短期入所生活介護事業所運営規程を廃止する規程の設定について（令和 4 年 6 月 30 日廃止）
議案第 32 号	短期入所生活介護センター福祉の里めざみ指定介護予防短期入所生活介護事業所運営規程を廃止する規程の設定について（令和 4 年 6 月 30 日廃止）
議案第 33 号	短期入所生活介護センター福祉の里めざみ指定障害者短期入所事業所運営規程を廃止する規程の設定について（令和 4 年 6 月 30 日廃止）
議案第 34 号	令和 3 年度収支補正予算（第 2 号）の同意について
議案第 35 号	令和 4 年度事業計画（案）の同意について
議案第 36 号	令和 4 年度収支予算（案）の同意について
議案第 37 号	役員等賠償責任保険への加入について
議案第 38 号	令和 3 年度第 3 回評議員会の招集について

(2) 評議員会（定数：10名以上15名以内） 3回開催

第1回《定時評議員会》 令和3年 6月24日開催／出席評議員（現数13名中）13名及び伊藤会長、菅野・渡部副会長、須貝・舟山監事出席	
議案第 1 号	令和 2 年度事業報告の承認について
議案第 2 号	令和 2 年度収支決算の承認について
議案第 3 号	次期役員を選任について
第 2 回 令和 3 年 1 月 2 6 日開催／出席評議員（現数13名中）13名及び伊藤会長、菅野・渡部副会長、須貝・舟山監事出席	
議案第 4 号	令和 3 年度収支補正予算（第 1 号）の承認について
議案第 5 号	福祉の里めざみの今後の事業展開について
第 3 回 令和 4 年 3 月 3 0 日開催／出席評議員（現数13名中）12名及び伊藤会長、菅野・渡部副会長、須貝監事出席	
議案第 6 号	定款の一部変更について
議案第 7 号	令和 3 年度収支補正予算（第 2 号）の承認について
議案第 8 号	令和 4 年度事業計画（案）の承認について
議案第 9 号	令和 4 年度収支予算（案）の承認について

(3) 評議員選任・解任委員会（監事2名・外部委員2名・事務局員1名）

令和 3 年 6 月 2 4 日	次期評議員の選任（13名）
------------------	---------------

(4) 監事監査（定数：2名）

令和 3 年 5 月 3 1 日	決算定例監査（令和 2 年度下半期業務執行状況の監査） 監事 2 名、会長立会（福祉の里めざみ相談室）
令和 3 年 1 1 月 1 8 日	中間定例監査（令和 3 年度上半期業務執行状況の監査） 監事 2 名、会長立会（福祉の里めざみ相談室）

(5) その他（法人運営全般・社会福祉施設の管理に関すること）

項 目	内 容																		
1 地域福祉推進委員会の開催	<p>小地域における福祉活動の推進及び社協活動の円滑化を図るため、各集落に地域福祉推進委員を委嘱し、連絡機能の充実と新たな地域課題に関し情報交換を行いました。</p> <p>(1) 委員会開催状況</p> <table border="1"> <thead> <tr> <th>地 区</th> <th>開催日</th> <th>時 間</th> <th>場 所</th> </tr> </thead> <tbody> <tr> <td>①中部、白樺、東部及び西部地区</td> <td>7 月 2 日（金）</td> <td>午後 7 時～</td> <td>町民総合センター「あ～す」多目的ホール</td> </tr> <tr> <td>②中津川地区</td> <td>7 月 8 日（木）</td> <td>午後 7 時～</td> <td>中津川地区公民館</td> </tr> </tbody> </table>				地 区	開催日	時 間	場 所	①中部、白樺、東部及び西部地区	7 月 2 日（金）	午後 7 時～	町民総合センター「あ～す」多目的ホール	②中津川地区	7 月 8 日（木）	午後 7 時～	中津川地区公民館			
地 区	開催日	時 間	場 所																
①中部、白樺、東部及び西部地区	7 月 2 日（金）	午後 7 時～	町民総合センター「あ～す」多目的ホール																
②中津川地区	7 月 8 日（木）	午後 7 時～	中津川地区公民館																
2 地域福祉を推進するための財源確保	<p>社協会費は普通会費（世帯 1,700 円）、賛助会費（2,000 円以上）となり、地域福祉事業を支える財源としてそれぞれご協力を頂きました。</p> <p>(1) 社会福祉協議会住民会費協力状況（世帯会費 17 口）</p> <table border="1"> <thead> <tr> <th>項 目</th> <th>30年度</th> <th>31（元）年度</th> <th>2年度</th> <th>3年度</th> </tr> </thead> <tbody> <tr> <td>①金額</td> <td>3,444,200円</td> <td>3,411,900円</td> <td>3,375,800円</td> <td>3,350,700円</td> </tr> <tr> <td>②戸数</td> <td>2,026件</td> <td>2,007件</td> <td>1,986件</td> <td>1,971件</td> </tr> </tbody> </table> <p>(2) 社会福祉協議会賛助会費協力状況 26個人 8団体／ 114,000円（前年比16,000円減）</p>				項 目	30年度	31（元）年度	2年度	3年度	①金額	3,444,200円	3,411,900円	3,375,800円	3,350,700円	②戸数	2,026件	2,007件	1,986件	1,971件
項 目	30年度	31（元）年度	2年度	3年度															
①金額	3,444,200円	3,411,900円	3,375,800円	3,350,700円															
②戸数	2,026件	2,007件	1,986件	1,971件															

種 類	件 数	金 額
①理事・監事【各 30 口】	11 名	32,000 円
②評議員【各 20 口】	12 名	24,000 円
③歴代正副会長（2 名）、教育長	3 名	7,000 円
④関係機関団体、交通安全協会 4 支部、役場管理職会	8 団体	51,000 円

(3) 社会福祉基金（社会福祉事業）への寄付の状況
9 件／ 282,187 円（前年比 120,547 円増）

寄附者（団体）名簿（順不同）	
①西部地区公民館ふるさと学園の皆様 16,460 円	②匿名希望 様（高峰） 1,117 円
③匿名希望 様（高峰） 100,000 円	④匿名希望 様（高峰） 10,000 円
⑤渡部みゑ子様（中津川） 10,000 円	⑥関 敏美様（黒 沢） 50,000 円
⑦匿名希望 様（手ノ子） 20,000 円	⑧坂本美知子様（ 椿 ） 50,000 円
⑨飯豊町立手ノ子小学校の皆様 24,610 円	

(4) 介護事業財政調整基金（社会福祉事業）への寄付の状況
2 件／ 150,000 円（前年比 150,000 円増）

寄附者（団体）名簿（順不同）	
①竹田 経様（手ノ子） 50,000 円	②鈴木好洋・清子様（高峰） 100,000 円

3 基金造成及び資産管理

社会福祉基金をはじめ、それぞれの基金の役割がより適正で明確なものになるよう基金管理に努めてきました。

(1) 社会福祉基金運用状況調（令和 4 年 3 月 31 日現在）

収入項目	収入額	支出項目	支出額
①前年度末基金残高	43,774,110 円	①当年度処分（取崩額）	0 円
②本部会計から繰入（寄附金）	282,187 円	②社会福祉事業区分による会計へ支出（利子等）	0 円
③当年度利子繰入	875 円		
合計	44,057,172 円	合計	0 円

差引残額 44,057,172 円（次年度繰越）

(2) 介護事業財政調整基金運用状況調（令和 4 年 3 月 31 日現在）

収入項目	収入額	支出項目	支出額
①前年度末基金残高	110,521,658 円	①当年度処分量（取崩額）	25,000,000 円
②本部会計から繰入（介護予防施設）	1,160,000 円	②社会福祉事業区分による会計へ支出（利子等）	0 円
②本部会計から繰入（寄附金）	150,000 円		
③当年度利子繰入	1,025 円		
合計	111,832,658 円	合計	25,000,000 円

差引残額 86,832,683 円（次年度繰越）

(3) 職員資格取得研修等支援基金運用状況調（令和 4 年 3 月 31 日現在）

収入項目	収入額	支出項目	支出額
①前年度末基金残高	6,153,054 円	①当年度処分（取崩額）	0 円
②当年度他会計からの繰入	0 円	②社会福祉事業区分（資格取得助成、研修費用）	
③当年度利子繰入	123 円	による会計へ支出（利子等）	0 円
合計	6,153,177 円	合計	0 円

差引残額 6,153,177 円（次年度繰越）

(4) ボランティア活動振興基金運用状況調（令和 4 年 3 月 31 日現在） 残高 0 円

(5) 固定資産取得積立基金運用状況調（令和 4 年 3 月 31 日現在） 残高 0 円

4 社協・介護サービス経営改善計画の推進

介護事業所ごとに毎月目標数値を掲げ、達成状況について全体で共有していくため月 1 回定例による「施設運営会議」を開催し、施設の経営改善を進めてきたほか、令和 4 年 7 月の施設改革を見据えた「プロジェクト委員会」を立ち上げ、今後の福祉の里めざみの事業展開について集中的に議論を重ね「社協・介護サービス新・経営戦略」づくりを行いました。

(1) 具体的な会議

- ①施設運営会議（12 回）
- ②経営会議（4 回）※7 月から①と一本化
- ③プロジェクト委員会

(2) 事業戦略

短期入所生活介護	事業所を廃止し、マンパワーをデイサービスに結集
通所介護	日曜日の稼働、宿泊サービスの新設等により魅力向上

	<table border="1"> <tr> <td>訪問介護</td> <td>職員一人当たりの活動収益をベースにした目標管理</td> </tr> <tr> <td>居宅介護支援</td> <td>予防プラン報酬の増額措置を契機に受託件数増を実現</td> </tr> </table>	訪問介護	職員一人当たりの活動収益をベースにした目標管理	居宅介護支援	予防プラン報酬の増額措置を契機に受託件数増を実現																																																																																		
訪問介護	職員一人当たりの活動収益をベースにした目標管理																																																																																						
居宅介護支援	予防プラン報酬の増額措置を契機に受託件数増を実現																																																																																						
5 在宅複合型老人福祉施設の運営	<p>社会福祉協議会が運営する介護事業所として、その特性に沿った「地域から選ばれる事業所」を継続していくために、4事業所が質の高い、心地よい、かつ安心してご利用いただけるようサービスの提供に努めました。</p> <p>(1) 資格取得者の状況及び介護職員の配置状況 (令和4年3月31日現在)</p> <table border="1"> <thead> <tr> <th rowspan="2">資格者</th> <th rowspan="2">有資格者数</th> <th rowspan="2">事業所別</th> <th rowspan="2">正規</th> <th colspan="2">非正規</th> <th rowspan="2">合計(前年比)</th> </tr> <tr> <th>常勤</th> <th>非常勤</th> </tr> </thead> <tbody> <tr> <td>社会福祉士</td> <td>1名</td> <td>居宅介護支援</td> <td>3</td> <td>0</td> <td>0</td> <td>3(0)</td> </tr> <tr> <td>精神保健福祉士</td> <td>0名</td> <td>訪問介護</td> <td>2</td> <td>1</td> <td>2</td> <td>5(0)</td> </tr> <tr> <td>介護支援専門員</td> <td>8名</td> <td>通所介護</td> <td>5</td> <td>0</td> <td>13</td> <td>18(-1)</td> </tr> <tr> <td>介護福祉士</td> <td>25名</td> <td>短期入所介護</td> <td>5</td> <td>1</td> <td>3</td> <td>9(-2)</td> </tr> <tr> <td>看護師</td> <td>3名</td> <td>合計</td> <td>15 (0)</td> <td>2 (-3)</td> <td>18 (0)</td> <td>35(-3)</td> </tr> <tr> <td>社会福祉主事</td> <td>15名</td> <td></td> <td></td> <td></td> <td></td> <td></td> </tr> </tbody> </table> <p>(2) 施設の年間行事等 ※施設長、看護職員及び調理職員を除く</p> <table border="1"> <thead> <tr> <th>月別</th> <th>行事内容</th> <th>月別</th> <th>行事内容</th> </tr> </thead> <tbody> <tr> <td>8月</td> <td>春季防災訓練(26日)</td> <td>1月</td> <td>だんご飾り(15日)</td> </tr> <tr> <td rowspan="2">10月</td> <td>紅葉狩り/長井方面(上旬)</td> <td>2月</td> <td>節分(3日)</td> </tr> <tr> <td>公共施設合同防災訓練(28日)</td> <td>3月</td> <td>ひな祭り(3日)</td> </tr> <tr> <td>12月</td> <td>お楽しみビンゴ大会(30日)</td> <td></td> <td></td> </tr> </tbody> </table> <p>(3) 固定資産取得等の状況(備品は購入価格10万円を超えるもの)</p> <table border="1"> <thead> <tr> <th>事業名</th> <th>時期</th> <th>金額(円)</th> <th>備考</th> </tr> </thead> <tbody> <tr> <td>①ガス給湯器(1台)</td> <td>9月</td> <td>132,000円</td> <td></td> </tr> <tr> <td>②フードバンク用冷蔵庫(1台)</td> <td>10月</td> <td>283,800円</td> <td>中央共同募金会(全額)</td> </tr> <tr> <td>③ナースコールLAN環境構築</td> <td>3月</td> <td>2,915,000円</td> <td>町費補助(1,815千円)</td> </tr> </tbody> </table> <p>(4) 職員専門委員会 ①研修委員会(2回) ②リスクマネジメント委員会(6回) ③防災対策・安全点検委員会(2回) ④サービス向上委員会(6回) ⑤衛生委員会(4回) ⑥虐待防止・身体拘束適正化委員会(2回)</p> <p>(5) 新型コロナウイルスの感染防止対策</p> <p>【職員】 ①出勤前に自宅にて検温を実施し、37.5℃以上の場合は出勤停止とする。 ②出勤時や訪問等から戻った際は速やかにうがい及び手指消毒を徹底する。 ③感染拡大地域への往来は自粛する。</p> <p>【施設】 ①更衣室、トイレ、ドアノブ等をこまめに消毒する。 ②利用者の間隔を空け、机に透明なパーテーションを設置し飛沫を防止する。 ③室内の温度や湿度を調整しながら常に換気を行う。 ④利用者への面会を制限し、相談等で来所された方には、手指消毒と検温を行い、来訪者記録簿に記入を求める。</p>	資格者	有資格者数	事業所別	正規	非正規		合計(前年比)	常勤	非常勤	社会福祉士	1名	居宅介護支援	3	0	0	3(0)	精神保健福祉士	0名	訪問介護	2	1	2	5(0)	介護支援専門員	8名	通所介護	5	0	13	18(-1)	介護福祉士	25名	短期入所介護	5	1	3	9(-2)	看護師	3名	合計	15 (0)	2 (-3)	18 (0)	35(-3)	社会福祉主事	15名						月別	行事内容	月別	行事内容	8月	春季防災訓練(26日)	1月	だんご飾り(15日)	10月	紅葉狩り/長井方面(上旬)	2月	節分(3日)	公共施設合同防災訓練(28日)	3月	ひな祭り(3日)	12月	お楽しみビンゴ大会(30日)			事業名	時期	金額(円)	備考	①ガス給湯器(1台)	9月	132,000円		②フードバンク用冷蔵庫(1台)	10月	283,800円	中央共同募金会(全額)	③ナースコールLAN環境構築	3月	2,915,000円	町費補助(1,815千円)
資格者	有資格者数					事業所別	正規		非正規		合計(前年比)																																																																												
		常勤	非常勤																																																																																				
社会福祉士	1名	居宅介護支援	3	0	0	3(0)																																																																																	
精神保健福祉士	0名	訪問介護	2	1	2	5(0)																																																																																	
介護支援専門員	8名	通所介護	5	0	13	18(-1)																																																																																	
介護福祉士	25名	短期入所介護	5	1	3	9(-2)																																																																																	
看護師	3名	合計	15 (0)	2 (-3)	18 (0)	35(-3)																																																																																	
社会福祉主事	15名																																																																																						
月別	行事内容	月別	行事内容																																																																																				
8月	春季防災訓練(26日)	1月	だんご飾り(15日)																																																																																				
10月	紅葉狩り/長井方面(上旬)	2月	節分(3日)																																																																																				
	公共施設合同防災訓練(28日)	3月	ひな祭り(3日)																																																																																				
12月	お楽しみビンゴ大会(30日)																																																																																						
事業名	時期	金額(円)	備考																																																																																				
①ガス給湯器(1台)	9月	132,000円																																																																																					
②フードバンク用冷蔵庫(1台)	10月	283,800円	中央共同募金会(全額)																																																																																				
③ナースコールLAN環境構築	3月	2,915,000円	町費補助(1,815千円)																																																																																				
6 ホームページ管理・更新	<p>社会福祉法人制度改革に対応した法人情報開示のために、ホームページをリニューアルし、また、インターネットを活用した外部への積極的な情報発信に努めるためフェイスブックとの連携も図りました。</p>																																																																																						

4 社会福祉事業及び社会福祉を目的とする事業【社会福祉拠点】

(1) 住民の福祉と地域福祉の推進に関する事業(法人運営事業) 所管:総合福祉管理室

項目	内容
1 福祉総合相談窓口設置事業 <div style="border: 1px solid black; padding: 5px; margin-top: 5px;"> 心配ごと相談事業 [定例相談] 毎月第3金曜日 (午後1時~3時まで) 場 所: 社協相談室 </div>	<p>□事業概要: 多様かつ複合的な課題を抱える町民からの相談窓口を明確化し、個々の相談に対し分野横断的に関係機関と連携しながら、課題の解決に向けた包括的・継続的支援を行うため、生活困窮者自立相談事業担当2名が相談支援員として従事してきました。なお、既存の生活困窮者支援事業による相談では、経済的困窮が基本となるが対象者の属性を限定せずに多様な相談をまるごと受け止め、たらい回しにしない対応に努めました。</p> <p>□業務内容:</p>

- (1) 常設型の相談窓口（月曜日から金曜日（祝日を除く） 午前8時 30 分から午後5時まで）
 (2) 定例相談「心配ごと相談」（毎月第3金曜日 午後1時から3時まで）
 ①開設回数 1 2回 ②相談件数 2 件（一般相談）
 (3) その他の相談機関との連携
 ①地域包括支援センター及び民生委員等との連携（ケース会議 2回）
 ②山形県地域包括ケア総合推進センター移動法律相談（9月9日／社協相談室）4件
- 利用実績 ※心配ごと相談含み

相談者（件）数		27件（内65歳以上11件）	
相談内容 （重複有）	病気や健康・障害のこと	2件	
	住まいについて	4件	
	お金に関すること	17件	
	地域や家族に関すること	6件	
	仕事に関すること	4件	
	介護に関すること	2件	
	その他（ひきこもり、子育て、離婚等）	3件	
紹介機関	本人	9件	民生委員 4件
	家族・親戚	2件	ホームヘルパー 5件
	役場関係課	3件	ケアマネジャー 1件
	地域住民	1件	その他関係機関 2件
処理対応	直接	継続中 3件	社協内他事業へつなぎ 10件
	支援	終了 1件	他制度・他機関へつなぎ 8件
	情報提供のみで終了	5件	

2 生活福祉資金貸付事業
 （山形県社会福祉協議会より一部事務受託）

新型コロナウイルス感染症の影響を受けている世帯を対象とした「緊急小口資金」「総合支援資金」の特例貸付に関する貸付が目立つものの、当該資金の貸付件数は7件と他市町村と比較して少ないのが特徴です。

3年度は、問い合わせや相談件数は増えましたが、要件の問題などから申請件数は、昨年度のほぼ横ばいとなりました。

(1) 貸付状況（過去4年比較） ※新型コロナ関連施策

年 度		30年度	31(元)年度	2年度	3年度
相談件数※電話含		32件	26件	34件	70件
貸付件数（申請）		2件 (2件)	1件 (1件)	12件 (13件)	8件 (8件)
通常	教育支援資金	2件	1件	5件	0件
	福祉資金（緊急小口除）	0件	0件	1件	1件
	緊急小口資金	0件	0件	1件	0件
	総合支援資金	0件	0件	1件	0件
コロナ 特例	緊急小口資金特例貸付※	—	—	4件	3件
	総合支援資金特例貸付※	—	—	0件	4件
年度内貸付決定額		7,240千円	5,156千円	11,300千円	5,350千円

(2) 年度内貸付決定世帯の状況（低所得世帯 5件）

(3) 借受件数 56件（令和4年3月31日現在）

①貸付期間中 19件 ②償還期間中 36件 ③償還猶予期間中 1件

3 臨時特例つなぎ資金貸付事業
 （山形県社会福祉協議会より一部事務受託）

離職者を支援するための公的給付制度等を申請している住居のない離職者に対して、生活費を迅速に貸付けする制度については、貸付実績はありませんでした。

4 福祉更生資金貸付事業

新型コロナウイルス感染症の影響により貸付を必要とする世帯については、緊急小口資金特例貸付を利用しているため、実際は、生活保護開始までのつなぎ資金としての活用が多くなっています。

3年度は、政府による非課税世帯等に対する臨時特別給付金の支給等が措置されたことも関連し当該小口貸付の相談は増えておりません。

(1) 貸付状況（過去4年比較）

年 度		30年度	31(元)年度	2年度	3年度
①貸付件数		13件	14件	18件	10件
内単身高齢者		5件	6件	3件	2件
内ひとり親世帯		2件	1件	4件	2件

貸付限度額：6万円以内
 貸付期間：12ヶ月以内
 （無利子・保証人不要）

	②年度内貸付決定金額	358,000円	478,000円	654,000円	375,000円																																																																																																																							
	(2) 不良債権の状況(令和4年3月31日現在)																																																																																																																											
	1年以上償還が滞っているケース	件数	金額	長期滞納者への対応																																																																																																																								
		7件	258,100円	支払督促及び個別指導(随時)																																																																																																																								
	(3) 資金管理状況																																																																																																																											
	①年度内不能欠損額		0円																																																																																																																									
	②令和3年3月31日現在の資金原資額		1,560,034円(前期繰越金)																																																																																																																									
	③令和4年3月31日現在の資金原資額		1,560,034円(②-①)																																																																																																																									
	④貸出金総額(令和4年3月31日現在)		565,100円(前年比66,000円増)																																																																																																																									
	⑤令和4年3月31日現在の預金残高		994,934円(③-④)																																																																																																																									
5 フードサポート事業 (中央共同募金会/新型コロナウイルス感染下の福祉活動応援全国キャンペーン/フードバンク活動等応援助成事業)	<p>「生活費がない」「食べるものがない」等の困窮状態にある方に対し、緊急支援として無償で食料提供を行うフードバンクの利用件数は、過去最多となり継続的に希望する世帯が増加しました。</p> <p>一方で、寄付の受け入れ件数も倍増したことで、より多くのニーズに応えることが出来ました。</p> <p>(1) 食料品の寄付の受け入れ状況 31件(前年比17件増)</p> <table border="1"> <thead> <tr> <th>個人</th> <th>寄付のあった日</th> <th>食品の種類</th> </tr> </thead> <tbody> <tr><td>匿名希望 様(萩 生)</td><td>4月26日</td><td>のり、油、乾麺、コーヒー等</td></tr> <tr><td>本間 元二 様(萩 生)</td><td>4月28日</td><td>菓子類</td></tr> <tr><td>手塚美栄子 様(黒 沢)</td><td>5月10日</td><td>乾麺等</td></tr> <tr><td>伊藤 佐市 様(椿)</td><td>5月14日</td><td>缶詰、乾麺</td></tr> <tr><td>井上 慶次 様(椿)</td><td>6月1日</td><td>お米</td></tr> <tr><td>菅野 誠一 様(中)</td><td>6月2日・9月24日</td><td>お茶、コーヒー</td></tr> <tr><td>匿名希望 様(椿)</td><td>6月8日</td><td>のり、缶詰等</td></tr> <tr><td>四釜 信子 様(長井市)</td><td>6月25日</td><td>お米</td></tr> <tr><td>匿名希望 様(手ノ子)</td><td>8月6日・12月14日</td><td>お米</td></tr> <tr><td>匿名希望 様(添 川)</td><td>8月18日</td><td>お米</td></tr> <tr><td>佐藤 恵巳 様(萩 生)</td><td>9月8日</td><td>お米、菓子、缶詰等</td></tr> <tr><td>匿名希望 様(長井市)</td><td>9月10日・10月15日</td><td>菓子、調味料</td></tr> <tr><td>関 敏美 様(黒 沢)</td><td>9月15日</td><td>お米、乾麺</td></tr> <tr><td>鈴木 忠 様(高 峰)</td><td>10月12日</td><td>お米</td></tr> <tr><td>匿名希望 様(白鷹町)</td><td>10月15日</td><td>お米</td></tr> <tr><td>匿名希望 様(中)</td><td>10月27日</td><td>お米</td></tr> <tr><td>伊藤 榮造 様(高 峰)</td><td>10月27日</td><td>お米</td></tr> <tr><td>佐藤 譲治 様(中)</td><td>11月10日</td><td>お米</td></tr> <tr><td>伊藤 賢一 様(萩 生)</td><td>11月29日</td><td>お米</td></tr> <tr><td>匿名希望 様(長井市)</td><td>11月29日・12月16日</td><td>防災食セット・スープ等</td></tr> <tr> <th>団体・企業等</th> <th>寄付のあった日</th> <th>食品の種類</th> </tr> <tr><td>(社福)いいで福祉会 様</td><td>5月20日</td><td>乾麺、コーヒー、缶詰等</td></tr> <tr><td>(社福)いいでめざみの里福祉会様</td><td>7月15日</td><td>菓子、レトルト食品等</td></tr> <tr><td>(株)ヨークベニマル(山形県) 様</td><td>11月2日</td><td>お米・インスタントラーメン</td></tr> <tr><td>生活協同組合共立社西置賜生協 様</td><td>11月10日</td><td>レトルト食品、生活用品等</td></tr> <tr><td>(株)デンソー山形 様</td><td>12月1日・3月22日</td><td>缶詰、乾麺、生活用品等</td></tr> <tr><td>(株)セブンイレブン・ジャパン(県社協) 様</td><td>12月16日</td><td>レトルト食品、生活用品等</td></tr> </tbody> </table> <p>(2) 食料品提供の利用状況</p> <table border="1"> <thead> <tr> <th>年 度</th> <th>30年度</th> <th>31(元)年度</th> <th>2年度</th> <th>3年度</th> </tr> </thead> <tbody> <tr> <td>①延利用件数</td> <td>19件</td> <td>19件</td> <td>57件</td> <td>154件</td> </tr> <tr> <td> 内宅配提供</td> <td>—</td> <td>—</td> <td>12件</td> <td>6件</td> </tr> <tr> <td>②年度内利用世帯数</td> <td>10件</td> <td>13件</td> <td>18件</td> <td>53件</td> </tr> <tr> <td> 単身高齢者世帯</td> <td>2件</td> <td>4件</td> <td>4件</td> <td>30件</td> </tr> <tr> <td> 単身世帯(高齢者以外)</td> <td>3件</td> <td>2件</td> <td>3件</td> <td>7件</td> </tr> <tr> <td> その他の世帯</td> <td>5件</td> <td>7件</td> <td>11件</td> <td>16件</td> </tr> </tbody> </table> <p>(3) 地元フードバンクを普及・拡大するための事業(中央共同募金会応援助成)</p>					個人	寄付のあった日	食品の種類	匿名希望 様(萩 生)	4月26日	のり、油、乾麺、コーヒー等	本間 元二 様(萩 生)	4月28日	菓子類	手塚美栄子 様(黒 沢)	5月10日	乾麺等	伊藤 佐市 様(椿)	5月14日	缶詰、乾麺	井上 慶次 様(椿)	6月1日	お米	菅野 誠一 様(中)	6月2日・9月24日	お茶、コーヒー	匿名希望 様(椿)	6月8日	のり、缶詰等	四釜 信子 様(長井市)	6月25日	お米	匿名希望 様(手ノ子)	8月6日・12月14日	お米	匿名希望 様(添 川)	8月18日	お米	佐藤 恵巳 様(萩 生)	9月8日	お米、菓子、缶詰等	匿名希望 様(長井市)	9月10日・10月15日	菓子、調味料	関 敏美 様(黒 沢)	9月15日	お米、乾麺	鈴木 忠 様(高 峰)	10月12日	お米	匿名希望 様(白鷹町)	10月15日	お米	匿名希望 様(中)	10月27日	お米	伊藤 榮造 様(高 峰)	10月27日	お米	佐藤 譲治 様(中)	11月10日	お米	伊藤 賢一 様(萩 生)	11月29日	お米	匿名希望 様(長井市)	11月29日・12月16日	防災食セット・スープ等	団体・企業等	寄付のあった日	食品の種類	(社福)いいで福祉会 様	5月20日	乾麺、コーヒー、缶詰等	(社福)いいでめざみの里福祉会様	7月15日	菓子、レトルト食品等	(株)ヨークベニマル(山形県) 様	11月2日	お米・インスタントラーメン	生活協同組合共立社西置賜生協 様	11月10日	レトルト食品、生活用品等	(株)デンソー山形 様	12月1日・3月22日	缶詰、乾麺、生活用品等	(株)セブンイレブン・ジャパン(県社協) 様	12月16日	レトルト食品、生活用品等	年 度	30年度	31(元)年度	2年度	3年度	①延利用件数	19件	19件	57件	154件	内宅配提供	—	—	12件	6件	②年度内利用世帯数	10件	13件	18件	53件	単身高齢者世帯	2件	4件	4件	30件	単身世帯(高齢者以外)	3件	2件	3件	7件	その他の世帯	5件	7件	11件	16件
個人	寄付のあった日	食品の種類																																																																																																																										
匿名希望 様(萩 生)	4月26日	のり、油、乾麺、コーヒー等																																																																																																																										
本間 元二 様(萩 生)	4月28日	菓子類																																																																																																																										
手塚美栄子 様(黒 沢)	5月10日	乾麺等																																																																																																																										
伊藤 佐市 様(椿)	5月14日	缶詰、乾麺																																																																																																																										
井上 慶次 様(椿)	6月1日	お米																																																																																																																										
菅野 誠一 様(中)	6月2日・9月24日	お茶、コーヒー																																																																																																																										
匿名希望 様(椿)	6月8日	のり、缶詰等																																																																																																																										
四釜 信子 様(長井市)	6月25日	お米																																																																																																																										
匿名希望 様(手ノ子)	8月6日・12月14日	お米																																																																																																																										
匿名希望 様(添 川)	8月18日	お米																																																																																																																										
佐藤 恵巳 様(萩 生)	9月8日	お米、菓子、缶詰等																																																																																																																										
匿名希望 様(長井市)	9月10日・10月15日	菓子、調味料																																																																																																																										
関 敏美 様(黒 沢)	9月15日	お米、乾麺																																																																																																																										
鈴木 忠 様(高 峰)	10月12日	お米																																																																																																																										
匿名希望 様(白鷹町)	10月15日	お米																																																																																																																										
匿名希望 様(中)	10月27日	お米																																																																																																																										
伊藤 榮造 様(高 峰)	10月27日	お米																																																																																																																										
佐藤 譲治 様(中)	11月10日	お米																																																																																																																										
伊藤 賢一 様(萩 生)	11月29日	お米																																																																																																																										
匿名希望 様(長井市)	11月29日・12月16日	防災食セット・スープ等																																																																																																																										
団体・企業等	寄付のあった日	食品の種類																																																																																																																										
(社福)いいで福祉会 様	5月20日	乾麺、コーヒー、缶詰等																																																																																																																										
(社福)いいでめざみの里福祉会様	7月15日	菓子、レトルト食品等																																																																																																																										
(株)ヨークベニマル(山形県) 様	11月2日	お米・インスタントラーメン																																																																																																																										
生活協同組合共立社西置賜生協 様	11月10日	レトルト食品、生活用品等																																																																																																																										
(株)デンソー山形 様	12月1日・3月22日	缶詰、乾麺、生活用品等																																																																																																																										
(株)セブンイレブン・ジャパン(県社協) 様	12月16日	レトルト食品、生活用品等																																																																																																																										
年 度	30年度	31(元)年度	2年度	3年度																																																																																																																								
①延利用件数	19件	19件	57件	154件																																																																																																																								
内宅配提供	—	—	12件	6件																																																																																																																								
②年度内利用世帯数	10件	13件	18件	53件																																																																																																																								
単身高齢者世帯	2件	4件	4件	30件																																																																																																																								
単身世帯(高齢者以外)	3件	2件	3件	7件																																																																																																																								
その他の世帯	5件	7件	11件	16件																																																																																																																								

	<p>①要冷凍・冷蔵食品をストックするための家庭用冷蔵庫の整備 ②冷凍食材の提供に関する実証実験 ③クラウド型在庫管理システムの導入</p>																																																								
6 緊急生活支援事業 (飯豊町補助)	<p>新型コロナウイルス感染症の影響等を受けて、収入の減少や失業等により生活が困窮し、緊急的に日常生活の維持が困難となっている世帯に対して、生活支援のための相談に応じ、あわせて町からの補助を受け飯豊町商工会が発行する商品券を給付することにより総合的な生活支援を行いました。</p> <p>【実施期間】 令和3年5月1日～令和4年3月31日までの11ヶ月 【商品券給付件数】 24件※前年(7月～3月までの9ヶ月)対比7件増</p> <table border="1"> <thead> <tr> <th rowspan="2">地区別</th> <th>単身高齢者世帯</th> <th>単独世帯(高齢者以外)</th> <th>核家族世帯※</th> <th>その他世帯</th> <th rowspan="2">計</th> </tr> <tr> <th colspan="2">30,000円</th> <th colspan="2">50,000円</th> </tr> </thead> <tbody> <tr> <td>中部地区</td> <td>1</td> <td>4</td> <td>4</td> <td>1</td> <td>10件</td> </tr> <tr> <td>白樺地区</td> <td>1</td> <td>1</td> <td>1</td> <td>1</td> <td>4件</td> </tr> <tr> <td>東部地区</td> <td>0</td> <td>1</td> <td>1</td> <td>0</td> <td>2件</td> </tr> <tr> <td>西部地区</td> <td>3</td> <td>0</td> <td>2</td> <td>0</td> <td>5件</td> </tr> <tr> <td>中津川地区</td> <td>1</td> <td>1</td> <td>1</td> <td>0</td> <td>3件</td> </tr> <tr> <td>合計</td> <td>6件</td> <td>7件</td> <td>9件</td> <td>2件</td> <td>24件</td> </tr> </tbody> </table> <p>※夫婦のみの世帯、夫婦と未婚の子のみの世帯、ひとり親と未婚の子のみの世帯の3種 【参考】対象世帯が利用する事業の内訳※重複利用あり</p> <table border="1"> <tbody> <tr> <td>山形県が受託して実施する自立相談支援事業の利用世帯</td> <td>6件</td> </tr> <tr> <td>福祉更生資金による貸付を受けた世帯</td> <td>7件</td> </tr> <tr> <td>山形県社協から受託して実施する緊急小口資金(特例)又は総合支援資金(特例)の貸付を受けた世帯</td> <td>8件</td> </tr> <tr> <td>住宅確保給付金の支給を受けた世帯</td> <td>0件</td> </tr> <tr> <td>フードサポート事業による食料品提供を受けた世帯</td> <td>23件</td> </tr> </tbody> </table>	地区別	単身高齢者世帯	単独世帯(高齢者以外)	核家族世帯※	その他世帯	計	30,000円		50,000円		中部地区	1	4	4	1	10件	白樺地区	1	1	1	1	4件	東部地区	0	1	1	0	2件	西部地区	3	0	2	0	5件	中津川地区	1	1	1	0	3件	合計	6件	7件	9件	2件	24件	山形県が受託して実施する自立相談支援事業の利用世帯	6件	福祉更生資金による貸付を受けた世帯	7件	山形県社協から受託して実施する緊急小口資金(特例)又は総合支援資金(特例)の貸付を受けた世帯	8件	住宅確保給付金の支給を受けた世帯	0件	フードサポート事業による食料品提供を受けた世帯	23件
地区別	単身高齢者世帯		単独世帯(高齢者以外)	核家族世帯※	その他世帯	計																																																			
	30,000円		50,000円																																																						
中部地区	1	4	4	1	10件																																																				
白樺地区	1	1	1	1	4件																																																				
東部地区	0	1	1	0	2件																																																				
西部地区	3	0	2	0	5件																																																				
中津川地区	1	1	1	0	3件																																																				
合計	6件	7件	9件	2件	24件																																																				
山形県が受託して実施する自立相談支援事業の利用世帯	6件																																																								
福祉更生資金による貸付を受けた世帯	7件																																																								
山形県社協から受託して実施する緊急小口資金(特例)又は総合支援資金(特例)の貸付を受けた世帯	8件																																																								
住宅確保給付金の支給を受けた世帯	0件																																																								
フードサポート事業による食料品提供を受けた世帯	23件																																																								
7 災害救済金交付事業	<p>住宅火災に遭われた世帯に対し見舞金をお届けしました。</p> <p>①11月(小白川) ※半焼以上 1件/10,000円</p>																																																								
8 レクリエーション用具貸出事業【地域における公益的な取組み】	<p>法人が貸出用として所有しているレクリエーション用具の貸し出しを通じて、サロンや町内グループにおける交流活動や余暇活動を支援してきました。</p> <p>①貸出件数: 9件(前年比1件減)</p>																																																								
9 車椅子貸出事業【地域における公益的な取組み】	<p>障がい者の外出支援や病気等によって一時的に車椅子が必要となった世帯に対し無料で貸し出しを行いました。なお、令和2年度から貸出期間を3ヶ月から1ヶ月に短縮しています。</p> <p>①貸出件数: 15件(前年比3件増)</p>																																																								
10 集落ワークショップの開催	<p>新型コロナウイルス感染拡大防止の観点から開催を見送りました。</p>																																																								
11 中学校同級会支援事業	<p>若者の地元への定住及び出会いの場を築いていくための一助として中学校同級会の定期開催を奨励し、若い世代に対して郷土への愛着や理解づくりを行いました。</p> <p>①中学校卒業生に同級会開催予告メッセージ交付(飯豊中:65名)</p>																																																								
12 福祉に関する人材育成及び情報支援	<p>福祉に関する資格取得のための助言及び山形県福祉人材センターが発行する求人情報の窓口閲覧を行い、介護の仕事について情報提供を行いました。</p>																																																								
13 ボランティア活動への支援	<p>活動時の万が一のケガに備え、ボランティア活動保険の普及を行い、町社協にボランティア登録している団体等に保険料の半額助成を行いました。</p> <p>①ボランティア保険取扱件数 35団体・1個人(398名) ※全て基本タイプAプランに加入</p>																																																								
14 次世代育成・住民の福祉教育の推進	<p>児童等を主体とした体験学習等への協力を行い、福祉のこころを育むための「学び」の大切さを地域の子供達に伝える活動を計画しましたが、職場体験を含め、新型コロナウイルス感染防止の観点から受け入れを行いませんでした。</p>																																																								
15 防災・災害時の支え合い活動の構築	<p>住民の防災意識の向上と災害時の支え合いについての「関心」を高め、いざという時にきちんと「互いに支え合い」「行動できる」ための取り組みを進めてきました。</p>																																																								
16 成年後見に関する相談と法人後見事業の検討	<p>置賜定住自立圏構想に係る成年後見支援の体制整備について、本町における成年後見制度の利用促進を目的として、飯豊町地域包括支援センターと一体的に研修を行いました。</p> <p>①制度に関する研修会 (12月20日/ケース検討) ②親族後見人への支援 (裁判所への提出書類の作成補助:1件)</p>																																																								

<p>17 いのちのバトン設置普及事業 (飯豊町一部委託)</p>	<p>前年度に引き続き、単身高齢者世帯を主な対象として、「気になる世帯」を特定し、行政及び民生委員との連携により、普及設置又は情報更新を進めてきました。</p> <p>【情報キット管理状況】</p> <table border="1" data-bbox="504 210 1453 353"> <thead> <tr> <th>購入数</th> <th>設置済数</th> <th>撤去済数</th> <th>設置件数</th> <th>撤去件数</th> <th>現在設置数</th> <th>(経過)数</th> </tr> </thead> <tbody> <tr> <td>600</td> <td>272</td> <td>106</td> <td>37</td> <td>3</td> <td>306</td> <td>185</td> </tr> <tr> <td>平成28年度購入分</td> <td colspan="2">令和3年3月末日現在</td> <td colspan="2">令和3年4月～令和4年3月</td> <td colspan="2">令和4年3月末日現在</td> </tr> </tbody> </table> <p>①情報シートの更新についても担当民生委員が必要に応じて随時対応を図ってきました。</p> <p>②死亡または転出した世帯のバトンは、回収処分を行うとともに現設置世帯の台帳整理を随時行いました。</p>	購入数	設置済数	撤去済数	設置件数	撤去件数	現在設置数	(経過)数	600	272	106	37	3	306	185	平成28年度購入分	令和3年3月末日現在		令和3年4月～令和4年3月		令和4年3月末日現在	
購入数	設置済数	撤去済数	設置件数	撤去件数	現在設置数	(経過)数																
600	272	106	37	3	306	185																
平成28年度購入分	令和3年3月末日現在		令和3年4月～令和4年3月		令和4年3月末日現在																	
<p>18 安心生きがい訪問事業 (飯豊町受託)</p> <p>[対象者] 概ね65歳以上で介護保険等のサービス給付を受けてない高齢者等 [単価] 月額 11,760 円/件</p>	<p>日常的に社会生活に適応が困難とされる高齢者に対し、定期的に指導員(訪問介護員)を派遣し、健康観察及び暮らしに関する異変の察知等の支援を行いました。なお、一利用者につき原則、月2回(2週間に1回)の訪問とし、訪問が組まれていない週は「お元気コール」を提供し見守り機能の強化を図りました。</p> <p>新型コロナウイルス感染拡大時期の訪問は、玄関口対応とするなど感染予防対策を講じながら事業継続してきたことにより利用件数は現状維持となりました。</p> <p>□利用状況/業績: ※詳細の実績数値については資料編参照</p> <table border="1" data-bbox="464 752 1449 869"> <tbody> <tr> <td>①年間延利用者数</td> <td colspan="3">380人 (前年比4人増)</td> </tr> <tr> <td>②収入額</td> <td colspan="3">4,469千円 (前年比77千円増)</td> </tr> <tr> <td>③月平均利用人数</td> <td>見込/</td> <td>32人</td> <td>実績/ 31.7人</td> </tr> </tbody> </table>	①年間延利用者数	380人 (前年比4人増)			②収入額	4,469千円 (前年比77千円増)			③月平均利用人数	見込/	32人	実績/ 31.7人									
①年間延利用者数	380人 (前年比4人増)																					
②収入額	4,469千円 (前年比77千円増)																					
③月平均利用人数	見込/	32人	実績/ 31.7人																			
<p>19 生活事故防止・暮らしの安心・安全のための啓発活動</p>	<p>交通事故や雪害事故防止に向けた啓発活動を関係する福祉団体やヘルパー訪問世帯、その他要援護世帯に対して情報を発信し注意喚起しました。</p>																					
<p>20 おしどり金婚さん記念品贈呈事業</p>	<p>新型コロナウイルス感染拡大を受け、予定していた贈呈式が中止となったためレリーフと記念品について地元老人クラブの会長よりお渡しいただきました。</p> <p>①該当夫婦: 13組 ②贈呈式: 9月2日(中止)</p>																					
<p>21 第2次地域福祉活動計画の推進及び進行管理 (計画期間5年のうち2年目)</p>	<p>「第2次飯豊町地域福祉計画・地域福祉活動計画(期間:令和2年4月から5年間)」を推進するため、各項目ごとに関係機関と連携しながら、2年目の取り組みとして地域福祉に対する住民の関心や活動参加の促進を図ってきました。</p> <p>また、計画の実行性を担保するための資源開発や財源確保の面では、企業・団体等の多様な主体との連携により、フードバンク活動に対し人的協力だけでなく寄付の拡充が図られたほか、中央共同募金からの活動助成を受けられたことで当該事業の基盤整備を進めることができました。</p>																					

(2) 福祉サービス利用援助事業		所管:総合福祉管理室																																																									
項目	内容																																																										
<p>1 福祉サービス利用援助事業(山形県社会福祉協議会受託)</p> <p>基幹的社協/ 専門員・生活支援員 (各1名配置)</p>	<p>権利擁護分野のケースワークにおける中心的な事業として、社会保障制度へのつなぎ役、さらには成年後見制度を補完するという役割を果たしてきました。</p> <p>権利擁護ニーズが増えている中で、成年後見制度の利用が望ましい現契約者を移行していくための受け皿や体制づくりが課題となっています。</p> <p>(1) 援助の状況</p> <table border="1" data-bbox="443 1621 1417 1711"> <tbody> <tr> <td>①利用に関する相談件数</td> <td colspan="4">88件 (前年比2件増)</td> </tr> <tr> <td>②延べ支援回数</td> <td colspan="4">年間65回提供 (前年比5回増)</td> </tr> </tbody> </table> <p>(2) 利用者の状況 (過去4年比較)</p> <table border="1" data-bbox="443 1749 1445 2058"> <thead> <tr> <th colspan="2">年度</th> <th>30年度</th> <th>31(元)年度</th> <th>2年度</th> <th>3年度</th> </tr> </thead> <tbody> <tr> <td colspan="2">利用実人数 (3月31日現在)</td> <td>5件</td> <td>5件</td> <td>5件</td> <td>5件</td> </tr> <tr> <td rowspan="3">年度内</td> <td>内新規契約者</td> <td>0件</td> <td>0件</td> <td>0件</td> <td>1件</td> </tr> <tr> <td>内成年後見移行者</td> <td>0件</td> <td>0件</td> <td>0件</td> <td>0件</td> </tr> <tr> <td>内契約解除者(上記除く)</td> <td>2件</td> <td>0件</td> <td>0件</td> <td>1件</td> </tr> <tr> <td rowspan="3">態様</td> <td>認知症高齢者</td> <td>1件</td> <td>1件</td> <td>1件</td> <td>1件</td> </tr> <tr> <td>知的障がい者</td> <td>3件</td> <td>3件</td> <td>3件</td> <td>3件</td> </tr> <tr> <td>精神障がい者</td> <td>1件</td> <td>1件</td> <td>1件</td> <td>1件</td> </tr> </tbody> </table>					①利用に関する相談件数	88件 (前年比2件増)				②延べ支援回数	年間65回提供 (前年比5回増)				年度		30年度	31(元)年度	2年度	3年度	利用実人数 (3月31日現在)		5件	5件	5件	5件	年度内	内新規契約者	0件	0件	0件	1件	内成年後見移行者	0件	0件	0件	0件	内契約解除者(上記除く)	2件	0件	0件	1件	態様	認知症高齢者	1件	1件	1件	1件	知的障がい者	3件	3件	3件	3件	精神障がい者	1件	1件	1件	1件
①利用に関する相談件数	88件 (前年比2件増)																																																										
②延べ支援回数	年間65回提供 (前年比5回増)																																																										
年度		30年度	31(元)年度	2年度	3年度																																																						
利用実人数 (3月31日現在)		5件	5件	5件	5件																																																						
年度内	内新規契約者	0件	0件	0件	1件																																																						
	内成年後見移行者	0件	0件	0件	0件																																																						
	内契約解除者(上記除く)	2件	0件	0件	1件																																																						
態様	認知症高齢者	1件	1件	1件	1件																																																						
	知的障がい者	3件	3件	3件	3件																																																						
	精神障がい者	1件	1件	1件	1件																																																						

■配分区分1—令和2年度共同募金による市町村配分事業—

項 目	内 容																												
1 単身高齢者のための会食サービス事業 【老人福祉活動費】	要介護状態にない概ね75歳以上の単身高齢者を対象に、ふれあいの場の提供を通じて、孤立感の解消に繋げていくための会食会を定期的を実施しました。 (1) 実施状況 ①実施回数：7回（前年比2回減） ※新型コロナウイルス感染症予防対策のため感染拡大時期は活動自粛 ②延利用者数：62名（前年比11名減） (2) ボランティアの協力状況 ①町婦人会（9月） ②中津川地区民生委員児童委員（10月）																												
2 ふれあいグラウンドゴルフ大会開催事業 【老人福祉活動費】	高齢者の健康づくりを推進し、地元の民間福祉活動をみんなで応援していくためにチャリティイベントとして第12回大会を競技団体の協力を得て実施しました。 ①期日：10月19日（黒沢スワンパーク）②参加者：50名（前回比12名減） ③共催・競技主管団体：町老人クラブ連合会・町グラウンドゴルフ協会																												
3 認知症カフェ開催事業	新型コロナウイルス感染予防の観点から、年度内の取り組みを中止いたしました。次年度から安全に開催できるように再開準備を行いました。																												
4 在宅介護者の集い開催事業【老人福祉活動費】	在宅において配偶者や親の介護をしている方々同士の交流を図りながら「情報収集」と「息抜き」をしてもらう場として開催しました。 ①期日：12月4日（いいで旅館） ②参加者：13名																												
5 子育てサロン活動育成支援事業 【児童・青少年福祉活動費】	町内の母親たちが主体となり自主的に活動を行っている育児サークルに対し活動支援を行いました。 ①キッズワールド（16年目） ②年間活動回数：1回																												
6 福祉の心推進事業 【児童・青少年福祉活動費】	祖父母に対する日頃の想いや感謝の気持ちを絵手紙に込め、敬老の日に贈ることにより、小学生に豊かな人権感覚を身に付けてもらうことを目的として「第11回おじいちゃん、おばあちゃんへの絵手紙コンテスト」を町老連と共同で主催しました。 ①募集対象：飯豊町内小学校に在学する児童 ②応募総数：298編（低学年147編・高学年151編） ③審査委員会：令和3年9月9日（審査委員10名） 最優秀賞（低・高学年各1編）・優秀賞（低・高学年各2編）ほか決定 ④後援団体：飯豊町/飯豊町教育委員会/飯豊町民生委員児童委員協議会/飯豊町PTA連絡協議会																												
7 小地域見守り活動支援事業 【福祉育成援助活動費】	主に地域住民が抱える様々な「生活課題」を専門機関に橋渡しする役割等を担う地域福祉推進委員に対して、福祉活動を効果的に推進することができるよう日常的に連携を深め、気になる世帯の早期把握や住民同士のつながり構築に向けてご協力いただきました。 ①地域福祉推進委員 町内：69名																												
8 社協だより「しあわせ」の発行 【福祉育成援助活動費】	住民の福祉への関心を高めるための情報を掲載した機関誌を年2回発行しました。また、地元企業等から広告協賛をいただきながら紙面の充実に努めました。 (1) 発行部数 ①第131号（8月5日発行）：2,400部 ②第132号（2月3日発行）：2,400部 (2) 広告協賛 ①協賛件数 19社（10千円広告：10社 / 5千円広告：9社）																												
9 地域共生型ふれあいいきいきサロン活動育成支援事業 【福祉育成援助活動費】	社協が支援する「ふれあい・いきいきサロン」は、新型コロナウイルス感染症の影響により活動自粛しているところが多くありましたが、感染予防対策を意識しながら活動を継続するところも見られ、本会としては各サロンの自主性を尊重し安全にサロンを行う上での情報提供に努めました。 具体的な支援としては、活動費の助成に加え、レクリエーション用具の貸出し、サロン運営をリードする人材のフォローが主となっています。 (1) 町社協が支援する高齢者サロンの活動状況																												
	<table border="1"> <thead> <tr> <th>団体名（継続年数）</th> <th>年間回数</th> <th>団体名（継続年数）</th> <th>年間回数</th> </tr> </thead> <tbody> <tr> <td>①東山あけぼの会（19）</td> <td>41</td> <td>②下樺いきいきクラブ（19）</td> <td>10</td> </tr> <tr> <td>③小原ほのぼの会（19）</td> <td>8</td> <td>④樺第一いきいきサロン（18）</td> <td>34</td> </tr> <tr> <td>⑤荻いきいきクラブ（18）</td> <td>0</td> <td>⑥高野寺分いきいきクラブ（16）</td> <td>47</td> </tr> <tr> <td>⑦向原いきいきクラブ（15）</td> <td>9</td> <td>⑧沖いきいきクラブ（11）</td> <td>7</td> </tr> <tr> <td>⑨吉長いきいきサロン（10）</td> <td>11</td> <td>⑩坪沼いきいきサロン（10）</td> <td>40</td> </tr> <tr> <td>⑪大旦いきいきサロン（9）</td> <td>7</td> <td>⑫中郷さくら会（9）</td> <td>0</td> </tr> </tbody> </table>	団体名（継続年数）	年間回数	団体名（継続年数）	年間回数	①東山あけぼの会（19）	41	②下樺いきいきクラブ（19）	10	③小原ほのぼの会（19）	8	④樺第一いきいきサロン（18）	34	⑤荻いきいきクラブ（18）	0	⑥高野寺分いきいきクラブ（16）	47	⑦向原いきいきクラブ（15）	9	⑧沖いきいきクラブ（11）	7	⑨吉長いきいきサロン（10）	11	⑩坪沼いきいきサロン（10）	40	⑪大旦いきいきサロン（9）	7	⑫中郷さくら会（9）	0
団体名（継続年数）	年間回数	団体名（継続年数）	年間回数																										
①東山あけぼの会（19）	41	②下樺いきいきクラブ（19）	10																										
③小原ほのぼの会（19）	8	④樺第一いきいきサロン（18）	34																										
⑤荻いきいきクラブ（18）	0	⑥高野寺分いきいきクラブ（16）	47																										
⑦向原いきいきクラブ（15）	9	⑧沖いきいきクラブ（11）	7																										
⑨吉長いきいきサロン（10）	11	⑩坪沼いきいきサロン（10）	40																										
⑪大旦いきいきサロン（9）	7	⑫中郷さくら会（9）	0																										

	⑬ 辻いきいきクラブ (8)	50	⑭ 上郷いきいきクラブ (8)	9
	⑮ 中洞いきいきクラブ (8)	28	⑯ ゆいの里たかみねサロン (7)	46
	⑰ 中ノ目北いきいきクラブ (4)	31		
	(2) ふれあい・いきいきサロン運営担当者経験交流会“広げようサロンの輪サミット”の開催 ①開催日：11月30日/町民総合センター「あ〜す」(参加者22名)			
10 社会的なつながりが弱い若者等への参加支援	ひきこもり、困窮、障がいなどの問題を抱える社会とのつながりが弱い若者等が出会い、社会と「つながり続ける」ための取り組みを実施しました。 (1) シトラスリボンづくりの取り組み ①期 間：令和3年7月～10月/フリースペース「エール」 ②製作数：約400個(社会福祉協議会・健康福祉課窓口に設置) ③活動者：3人 (2) ひきこもり状態にある人への支援 ①研究調査活動(民生委員、健康福祉課との情報交換)			
11 町内福祉団体が行う福祉活動への助成	地域福祉の推進を図るために福祉関係団体が行う活動に対し助成を行いました。 ①老人クラブが行う地域支え合い事業(飯豊町老人クラブ連合会) ②身体障がい者機能回復訓練事業(飯豊町身体障がい者福祉協会) ③NPOが行う育児サポート事業(特定非営利活動法人ほっと) ④福祉・介護の魅力発信事業(飯豊町社会福祉法人連絡会)			

■配分区分2－令和2年度共同募金による地域福祉・在宅福祉事業－

項 目	内 容
1 我が事・丸ごと地域づくり推進事業	令和2年度より山形県からのモデル指定を受け多機関協働による相談支援体制の構築に向けて動きはじめている中で、社会福祉協議会等が中核となりながら、子ども、高齢者、障がい者など全ての人々が地域、暮らし、生きがいを共に創り、高め合うことができる「地域共生社会」の実現に向けて次の取り組みを推進しました。 (1) 第1回飯豊町ライフステージサポート委員会の開催 ①開催日：3月23日/飯豊町役場庁舎(役場関係課担当室長 7名) ②ICTを活用した相談機関向けのバックアップ機能の研究 (2) 「さまざまな相談を受け止める」地域力強化のための研修会 ①開催日：12月1日/町民総合センター「あ〜す」(福祉関係者 6名)

■配分区分3－令和3年度地域歳末たすけあい配分事業－

項 目	内 容
1 経済的支援を必要とする世帯への商品券進呈事業【在宅配分】	生活が困窮していると認められる世帯の暮らしを支援するために民生委員と連携し、町商工会が発行する商品券をお届けしました。 ※配分審査委員会(12月16日)/民生委員による戸別配分(12月24日) 〔配分世帯〕全75件(前年比2件減) ①継続的支援が必要な世帯 52件 9,000円相当の商品券 ②生活保護に準ずる世帯 15件 13,000円相当の商品券 ③被災世帯 1件 10,000円相当の商品券 ④民生委員が必要と認める世帯【一時的に支援が必要な世帯】 7件 10,000円相当の商品券
2 単身高齢者等を対象とした歳末見守り訪問事業【地域福祉活動配分】	日常的な支援や見守りが必要と思われる概ね70歳以上の単身高齢者等を対象に歳末時期に民生委員が一斉に安否確認を行いました。 ※配分審査委員会(12月16日)/民生委員による戸別配分(12月24日) ①配分世帯：89世帯(前年比7件増)
3 町内の障がい者施設が行う活動への助成【地域福祉活動配分】	町内の障がい者施設が年末に実施するクリスマスイベントに対して、新たに配分助成を行い、利用者の福祉向上を図りました。 ※配分審査委員会(12月16日) ①配分先：福祉事業所でんでん(新規)
4 要保護・準要保護認定児童激励支援事業【地域福祉活動配分】	要保護・準要保護認定児童を対象として援助活動を強化していくことを目的として1児童につき3,000円分の図書カードを贈りました。 ※配分審査委員会(12月16日)/民生委員による戸別配分(12月24日) ①対象児童数：18件(前年比6件減)

5 ボランティアによる 単身高齢者世帯への福祉 年賀状作成事業 【地域福祉活動配分】	町内に居住する単身高齢者及び軽費老人ホーム（ケアハウス）入所者に対して特定 非営利活動法人ほととのメンバーが、手作り年賀状の作成に取り組みました。 ※配分審査委員会（12月16日） ①作成枚数： 154件
---	---

(4) 介護福祉移動支援事業		所管：総合福祉管理室																																																																																															
1 介護福祉移動支援事業 (飯豊町受託)	<p>地理的な要因から通所介護サービスを受けることができない者及び腎臓機能障害により人工透析療法を受けており定期的に医療機関に通院することが必要な者等に対し、自宅から介護事業所又は医療機関等までの送迎を行なうことにより、本人の自立支援とその家族の心身の負担を軽減し、福祉の増進を図ることを目的とする事業を町からの委託を受けて実施しました。</p> <p>【実施期間】 令和3年7月1日～令和4年3月31日</p> <p>【提供体制】</p> <p>①運転手 3名（常勤兼務1名・非常勤専従1名・非常勤兼務1名） ②調整担当 1名（常勤兼務）</p> <p>【使用車両】</p> <p>①リース車両 1台（ワゴン車1台）②法人所有車 2台（うち軽自動車2台）</p> <p>【実施内容】</p> <p>①自宅から町内の通所介護サービスを提供する事業所までの送迎 ②自宅から透析を行う町外の医療機関までの送迎 ③自宅から介護予防事業を実施する会場までの送迎</p> <table border="1" style="width: 100%; border-collapse: collapse; text-align: center;"> <thead> <tr> <th rowspan="2">月別</th> <th colspan="2">①通所介護送迎</th> <th colspan="2">②透析患者輸送</th> <th>③サロン送迎</th> <th colspan="2">合計</th> </tr> <tr> <th>稼働日数</th> <th>利用人数</th> <th>稼働日数</th> <th>利用人数</th> <th>稼働日数</th> <th>稼働日数</th> <th>利用人数</th> </tr> </thead> <tbody> <tr><td>7月</td><td>0</td><td>0(0)</td><td>0</td><td>0(0)</td><td>0</td><td>0</td><td>0(0)</td></tr> <tr><td>8月</td><td>0</td><td>0(0)</td><td>0</td><td>0(0)</td><td>0</td><td>0</td><td>0(0)</td></tr> <tr><td>9月</td><td>0</td><td>0(0)</td><td>0</td><td>0(0)</td><td>0</td><td>0</td><td>0(0)</td></tr> <tr><td>10月</td><td>9</td><td>17(2)</td><td>0</td><td>0(0)</td><td>0</td><td>9</td><td>17(2)</td></tr> <tr><td>11月</td><td>9</td><td>17(2)</td><td>0</td><td>0(0)</td><td>0</td><td>9</td><td>17(2)</td></tr> <tr><td>12月</td><td>8</td><td>12(2)</td><td>12</td><td>10.5(2)</td><td>0</td><td>12</td><td>22.5(4)</td></tr> <tr><td>1月</td><td>8</td><td>13(2)</td><td>9</td><td>9.5(2)</td><td>0</td><td>12</td><td>22.5(4)</td></tr> <tr><td>2月</td><td>8</td><td>14(2)</td><td>6</td><td>5.5(1)</td><td>0</td><td>10</td><td>19.5(3)</td></tr> <tr><td>3月</td><td>8</td><td>16(2)</td><td>9</td><td>8.5(1)</td><td>0</td><td>13</td><td>24.5(3)</td></tr> <tr><td>合計</td><td>50</td><td>89(2)</td><td>36</td><td>34.0(2)</td><td>0</td><td>65</td><td>123.0(4)</td></tr> </tbody> </table> <p>(注1) 利用人数は延べ利用者数とし、()に実利用者数(注2) 利用人数は往復で1人とし、送りのみの場合は0.5人</p>		月別	①通所介護送迎		②透析患者輸送		③サロン送迎	合計		稼働日数	利用人数	稼働日数	利用人数	稼働日数	稼働日数	利用人数	7月	0	0(0)	0	0(0)	0	0	0(0)	8月	0	0(0)	0	0(0)	0	0	0(0)	9月	0	0(0)	0	0(0)	0	0	0(0)	10月	9	17(2)	0	0(0)	0	9	17(2)	11月	9	17(2)	0	0(0)	0	9	17(2)	12月	8	12(2)	12	10.5(2)	0	12	22.5(4)	1月	8	13(2)	9	9.5(2)	0	12	22.5(4)	2月	8	14(2)	6	5.5(1)	0	10	19.5(3)	3月	8	16(2)	9	8.5(1)	0	13	24.5(3)	合計	50	89(2)	36	34.0(2)	0	65	123.0(4)
月別	①通所介護送迎			②透析患者輸送		③サロン送迎	合計																																																																																										
	稼働日数	利用人数	稼働日数	利用人数	稼働日数	稼働日数	利用人数																																																																																										
7月	0	0(0)	0	0(0)	0	0	0(0)																																																																																										
8月	0	0(0)	0	0(0)	0	0	0(0)																																																																																										
9月	0	0(0)	0	0(0)	0	0	0(0)																																																																																										
10月	9	17(2)	0	0(0)	0	9	17(2)																																																																																										
11月	9	17(2)	0	0(0)	0	9	17(2)																																																																																										
12月	8	12(2)	12	10.5(2)	0	12	22.5(4)																																																																																										
1月	8	13(2)	9	9.5(2)	0	12	22.5(4)																																																																																										
2月	8	14(2)	6	5.5(1)	0	10	19.5(3)																																																																																										
3月	8	16(2)	9	8.5(1)	0	13	24.5(3)																																																																																										
合計	50	89(2)	36	34.0(2)	0	65	123.0(4)																																																																																										

(5) 福祉団体が行う活動への支援 (事務局担当)		所管：総合福祉管理室
項 目	内 容	
1 飯豊町民生委員児童委員協議会 (会長 伊藤 佐市)	地域における身近な福祉の担い手として活躍する民生委員児童委員に対し協議会の運営並びに必要な支援と情報提供を行ってきました。 ①民生委員児童委員 36名 ②主任児童委員 2名	
2 飯豊町老人クラブ連合会 (会長 木村 勝男)	高齢者が健康づくり活動や友愛活動を通して心豊かな地域社会の実現を目指し、老人クラブ活動の充実を図るために必要な支援と情報提供を行ってきました。 ①単位老人クラブ数 11クラブ ②会員数 552名(前年同月比11名減) ※3月31日現在	
3 飯豊町ゲートボール連合会 (会長 高橋 忠雄)	町内のゲートボール競技団体に対し必要な支援を行ってきました。大会プログラム等の作成を会員が担うようになったことで事務の負担は軽減しています。 ①支部数 6支部 ※3月31日現在	
4 飯豊町身体障がい者福祉協会 (会長 舟山 貞夫)	身体に障がいをもつ方による自立更生のための当事者組織として活発な社会参加活動が推進できるよう必要な支援と情報提供を行ってきました。 ①手帳所持者485名 ②会員数 65名(前年同月比11名減) ※3月31日現在	
5 飯豊町戦没者慰霊祭実行委員会 (会長 木村 勝男)	戦没者の方々の御霊を慰めるため、遺族会が中心となって挙行する慰霊祭の事務を担ってきました。 ①実行委員会(5月26日) ②戦没者慰霊祭(7月21日)	

6 飯豊町共同募金委員会 (会長 伊藤 榮造)	共同募金に係る執行業務及び募金管理事務を県共同募金会の指導をもとに行ってきました。 ①運営委員会(6月 8日) ②配分審査委員会(12月16日)
7 飯豊町社会福祉法人連絡会 (会長 伊藤 榮造)	社会福祉法人が持つ専門性を活かし、情報の共有、連携及び協働を図り、地域の課題解決に取り組むことを目的とした連絡会の事務局を担いました。 ①定期総会(決議の省略) ②担当者会(3月10日)
8 飯豊町椿地区公共施設 防災対策協議会 (会長 志田 政浩)	周辺の公共施設における災害発生時の連係を確認し合うとともに利用者の安全を確保するために必要な検討を行ってきました。 ①隣接施設からの火災を想定した合同防災訓練を実施(10月28日/椿地区あ〜す近郊)
9 飯豊町移送付添ボランティア連絡会 (会長 伊藤 榮造)	移送サービスの付添いを必要とする方に対し添乗のお手伝い等を行うボランティアの育成及び活動支援を行いました。 ①ボランティア登録者数 3名

5 介護保険及び障がい福祉サービスに関する事業【介護拠点】

(介護サービス及び介護予防サービス、地域支援事業等)

(1) 高齢者介護予防事業		所管:総合福祉管理室・ふれあい介護支援室																																										
項 目	内 容																																											
1 地域介護予防事業 (飯豊町受託)	<p>□事業概要：高齢者の要介護状態になることの予防又は要介護状態等の軽減もしくは悪化の防止を目的として、中津川地区の65歳以上の者を対象に行う「ゆうゆうクラブ」事業について飯豊町から委託を受けて行いました。</p> <p>①運営体制： サポーター数 9名 / 送迎ボランティア 11名 ②実利用者： 43人(前年比5人増) ③実施回数： 63回(前年比16回減) ※計画96回 ④延利用者数： 488人(前年比90人減)</p> <table border="1"> <thead> <tr> <th>地区名</th> <th>会場</th> <th>活動回数</th> <th>実利用者</th> <th>延べ利用者</th> <th>1回平均</th> </tr> </thead> <tbody> <tr> <td>川内戸ゆうゆう</td> <td>ひまわり館</td> <td>15回</td> <td>5人</td> <td>68人</td> <td>4.5人</td> </tr> <tr> <td>中部・小屋ゆうゆう</td> <td>ひまわり館</td> <td>16回</td> <td>15人</td> <td>148人</td> <td>9.3人</td> </tr> <tr> <td>白川ゆうゆう</td> <td>ひまわり館</td> <td>14回</td> <td>13人</td> <td>125人</td> <td>8.9人</td> </tr> <tr> <td>岩倉ゆうゆう</td> <td>岩倉公民館</td> <td>18回</td> <td>10人</td> <td>147人</td> <td>8.2人</td> </tr> <tr> <td>合 計</td> <td></td> <td>63回</td> <td>43人</td> <td>488人</td> <td>7.7人</td> </tr> </tbody> </table> <p>※飯豊町からの指導により町内で新型コロナ陽性者が確認された日の翌日から1週間は活動中止 臨時休業33日(地区により5、6月の1回~2回、8、9月の1回、2、3月の2回)</p>						地区名	会場	活動回数	実利用者	延べ利用者	1回平均	川内戸ゆうゆう	ひまわり館	15回	5人	68人	4.5人	中部・小屋ゆうゆう	ひまわり館	16回	15人	148人	9.3人	白川ゆうゆう	ひまわり館	14回	13人	125人	8.9人	岩倉ゆうゆう	岩倉公民館	18回	10人	147人	8.2人	合 計		63回	43人	488人	7.7人		
地区名	会場	活動回数	実利用者	延べ利用者	1回平均																																							
川内戸ゆうゆう	ひまわり館	15回	5人	68人	4.5人																																							
中部・小屋ゆうゆう	ひまわり館	16回	15人	148人	9.3人																																							
白川ゆうゆう	ひまわり館	14回	13人	125人	8.9人																																							
岩倉ゆうゆう	岩倉公民館	18回	10人	147人	8.2人																																							
合 計		63回	43人	488人	7.7人																																							
2 らくらく筋トレ教室事業 (飯豊町受託)	<p>□事業概要：町の地域支援事業及び健康いいで21に基づき、高齢社会における生活自立度の向上と健康寿命の延伸を基本目標に、常時指導員を配置し、トレーニングマシン等を使用した筋力トレーニング・有酸素運動等の提供及び指導を飯豊町から委託を受けて行いました。</p> <table border="1"> <tr> <td>3年度の目標</td> <td colspan="5">①更なる介護予防の推進と元気な高齢者の育成に寄与していきます。 ②個別データ及びトレーニング結果の評価などサービスの向上を図ります。</td> </tr> <tr> <td>結果と評価</td> <td colspan="5">①利用者は、マスク着用と予約制限を行っているため、モチベーションが低下し新規登録者もなかなか増えない状況です。 ②実際の登録者の稼働率は2割ほどに留まっています。</td> </tr> <tr> <td>主な課題</td> <td colspan="5">①登録のみで利用に結びつかない利用者のキー管理について整理していく必要があります。 ②新型コロナウイルス感染予防対策の徹底を図り、利用しやすい環境づくりに努めます。</td> </tr> </table> <p>□らくらく筋トレ教室の事業業績</p> <table border="1"> <tr> <td>①年間延利用者数</td> <td>目標／</td> <td>3,000人</td> <td>実績／</td> <td>1,371人</td> </tr> <tr> <td>②年間新規登録</td> <td>目標／</td> <td>50人</td> <td>実績／</td> <td>5人</td> </tr> </table> <p>【参考】利用者の状況 (件)</p> <table border="1"> <thead> <tr> <th>項 目</th> <th>30年度</th> <th>31(元)年度</th> <th>2年度</th> <th>3年度</th> </tr> </thead> <tbody> <tr> <td></td> <td></td> <td></td> <td></td> <td></td> </tr> </tbody> </table>						3年度の目標	①更なる介護予防の推進と元気な高齢者の育成に寄与していきます。 ②個別データ及びトレーニング結果の評価などサービスの向上を図ります。					結果と評価	①利用者は、マスク着用と予約制限を行っているため、モチベーションが低下し新規登録者もなかなか増えない状況です。 ②実際の登録者の稼働率は2割ほどに留まっています。					主な課題	①登録のみで利用に結びつかない利用者のキー管理について整理していく必要があります。 ②新型コロナウイルス感染予防対策の徹底を図り、利用しやすい環境づくりに努めます。					①年間延利用者数	目標／	3,000人	実績／	1,371人	②年間新規登録	目標／	50人	実績／	5人	項 目	30年度	31(元)年度	2年度	3年度					
3年度の目標	①更なる介護予防の推進と元気な高齢者の育成に寄与していきます。 ②個別データ及びトレーニング結果の評価などサービスの向上を図ります。																																											
結果と評価	①利用者は、マスク着用と予約制限を行っているため、モチベーションが低下し新規登録者もなかなか増えない状況です。 ②実際の登録者の稼働率は2割ほどに留まっています。																																											
主な課題	①登録のみで利用に結びつかない利用者のキー管理について整理していく必要があります。 ②新型コロナウイルス感染予防対策の徹底を図り、利用しやすい環境づくりに努めます。																																											
①年間延利用者数	目標／	3,000人	実績／	1,371人																																								
②年間新規登録	目標／	50人	実績／	5人																																								
項 目	30年度	31(元)年度	2年度	3年度																																								

①年度内新規登録(登録数)	17人(423人)	46人(124人)	8人(132人)	5人(117人)
②延べ利用者数	2,166人	3,104人	1,692人	1,371人
③稼働日数	180日	268日	235日	188日
④1日当たり平均利用者	12.0人	11.6人	7.2人	7.3人

※飯豊町からの指導により町内で新型コロナ陽性者が確認された日の翌日から1週間は活動中止 臨時休業107日(4月～6月=延べ65日、2月～3月=延べ42日)

(2) 生活支援体制整備事業 所管:総合福祉管理室

項 目	内 容
1 地域支え合い推進員配置事業(飯豊町受託)	<p>日常生活上の支援が必要になっても住み慣れた地域で安心して、生きがいをもって暮らすことのできる地域づくりを目指しながら、「住民が主体」となった支え合い活動の取り組みを推進してきました。</p> <p>【主な業務内容】</p> <p>①地域の居場所(いっぶぐあが家・みんなこ家)への活動支援 ②生活支援コーディネーターの資質向上に関する研修会への参加(15回) ③生活困窮者自立支援事業 支援調整会議への参加(4回) ④飯豊町ライフステージサポート委員会への参加(1回) ⑤移送サービス付添ボランティア連絡会の運営補助 ⑥単身高齢者のための会食サービス事業への参加(7回)</p>

(3) 居宅介護支援事業【ケアマネジメント】 所管:地域生活支援室・医療健康室

項 目	内 容																																																																				
1 居宅介護支援事業 (介護保険指定居宅介護支援事業者) 【対象:要介護1～5】 [料金関係] 04.3現在 <table border="1" style="width: 100%;"> <tr> <th>区分</th> <th>料 金</th> </tr> <tr> <td>要介護1・2</td> <td>13,850円/月</td> </tr> <tr> <td>要介護3～5</td> <td>17,070円/月</td> </tr> </table> ※特定事業所加算(Ⅲ) 3,090円含 (注)初回加算3,000円別途	区分	料 金	要介護1・2	13,850円/月	要介護3～5	17,070円/月	<p>□事業概要:要介護者及び要支援者が、必要な介護サービスを適切に利用し、できる限り自立した生活が行えるようケアマネジャーが本人及び家族の意向や心身の状況、環境等を勘案してケアプランを作成し、サービス事業者と連絡調整等を行います。この内、要支援者(予防給付対象者)に対し「介護予防サービス計画」を作成する業務は飯豊町地域包括支援センターから委託を受けて行っています。</p> <table border="1" style="width: 100%;"> <tr> <td>3年度 の目標</td> <td>多機関連携を強化し、自立支援や望む生活の実現に向けて協働していきます。</td> </tr> <tr> <td>結果と 評価</td> <td>① 請求件数は、過去5年で最も少なく1,200件を下回り、月あたりの件数は平均して97件となりました。 ② 資格更新のための法定研修をはじめ、各種研修を計画的に実施しました。</td> </tr> <tr> <td>主な課題 (今後の方針等)</td> <td>① 引き続き関係機関との連携を強め、信頼関係を維持する中で顧客確保を図っていきます。 ② 事務処理等の間接業務の効率化を引き続き模索します。</td> </tr> </table> <p>□利用状況/業績:※詳細の実績数値については資料編参照</p> <p>(1)居宅介護支援事業</p> <table border="1" style="width: 100%;"> <tr> <td>①年間延利用者数</td> <td colspan="3">885人(前年比25人増)</td> </tr> <tr> <td>②月平均利用者数</td> <td>目標/ 75人</td> <td>実績/</td> <td>73.8人</td> </tr> <tr> <td>③収入額</td> <td colspan="3">13,381千円(前年比113千円減)</td> </tr> <tr> <td>④実利用者数</td> <td colspan="3">76人※令和4年3月現在(前年比5人増)</td> </tr> </table> <p>(2)介護予防支援事業の受託</p> <table border="1" style="width: 100%;"> <tr> <td>①年間延利用者数</td> <td colspan="3">276人(前年比113人減)</td> </tr> <tr> <td>②月平均利用者数</td> <td>目標/ 30人</td> <td>実績/</td> <td>23人</td> </tr> <tr> <td>③収入額</td> <td colspan="3">1,442千円(前年比259千円減)</td> </tr> <tr> <td>④実利用者数</td> <td colspan="3">25人※令和4年3月現在(前年比1人増)</td> </tr> </table> <p>【参考】ケアプラン及び予防プラン作成件数(件)</p> <table border="1" style="width: 100%;"> <tr> <th>項 目</th> <th>29年度</th> <th>30年度</th> <th>31(元)年度</th> <th>2年度</th> <th>3年度</th> </tr> <tr> <td>介 護</td> <td>1,014</td> <td>996</td> <td>927</td> <td>860</td> <td>885</td> </tr> <tr> <td>予 防</td> <td>261</td> <td>285</td> <td>414</td> <td>389</td> <td>276</td> </tr> <tr> <td>合 計</td> <td>1,275</td> <td>1,281</td> <td>1,341</td> <td>1,249</td> <td>1,161</td> </tr> </table>	3年度 の目標	多機関連携を強化し、自立支援や望む生活の実現に向けて協働していきます。	結果と 評価	① 請求件数は、過去5年で最も少なく1,200件を下回り、月あたりの件数は平均して97件となりました。 ② 資格更新のための法定研修をはじめ、各種研修を計画的に実施しました。	主な課題 (今後の方針等)	① 引き続き関係機関との連携を強め、信頼関係を維持する中で顧客確保を図っていきます。 ② 事務処理等の間接業務の効率化を引き続き模索します。	①年間延利用者数	885人(前年比25人増)			②月平均利用者数	目標/ 75人	実績/	73.8人	③収入額	13,381千円(前年比113千円減)			④実利用者数	76人※令和4年3月現在(前年比5人増)			①年間延利用者数	276人(前年比113人減)			②月平均利用者数	目標/ 30人	実績/	23人	③収入額	1,442千円(前年比259千円減)			④実利用者数	25人※令和4年3月現在(前年比1人増)			項 目	29年度	30年度	31(元)年度	2年度	3年度	介 護	1,014	996	927	860	885	予 防	261	285	414	389	276	合 計	1,275	1,281	1,341	1,249	1,161
区分	料 金																																																																				
要介護1・2	13,850円/月																																																																				
要介護3～5	17,070円/月																																																																				
3年度 の目標	多機関連携を強化し、自立支援や望む生活の実現に向けて協働していきます。																																																																				
結果と 評価	① 請求件数は、過去5年で最も少なく1,200件を下回り、月あたりの件数は平均して97件となりました。 ② 資格更新のための法定研修をはじめ、各種研修を計画的に実施しました。																																																																				
主な課題 (今後の方針等)	① 引き続き関係機関との連携を強め、信頼関係を維持する中で顧客確保を図っていきます。 ② 事務処理等の間接業務の効率化を引き続き模索します。																																																																				
①年間延利用者数	885人(前年比25人増)																																																																				
②月平均利用者数	目標/ 75人	実績/	73.8人																																																																		
③収入額	13,381千円(前年比113千円減)																																																																				
④実利用者数	76人※令和4年3月現在(前年比5人増)																																																																				
①年間延利用者数	276人(前年比113人減)																																																																				
②月平均利用者数	目標/ 30人	実績/	23人																																																																		
③収入額	1,442千円(前年比259千円減)																																																																				
④実利用者数	25人※令和4年3月現在(前年比1人増)																																																																				
項 目	29年度	30年度	31(元)年度	2年度	3年度																																																																
介 護	1,014	996	927	860	885																																																																
予 防	261	285	414	389	276																																																																
合 計	1,275	1,281	1,341	1,249	1,161																																																																
2 介護予防ケアマネジメント業務(第1号介護予防支援事業) (飯豊町地域包括支援センター受託) 【対象:要支援1及び2】 [対象者]要支援1及び2 [単価]月額4,380円 (初回+3,000円) ※住宅改修支援+2,000円																																																																					

3 家族介護支援事業 (飯豊町受託)	町からの委託を受けて、家庭介護者の相談及び介護に関する知識、技術の習得のための教室を3回実施しました。								
	(1) 家族介護教室事業								
	<table border="1"> <thead> <tr> <th>期日・場所 (参加した介護者)</th> <th>内 容</th> </tr> </thead> <tbody> <tr> <td>令和3年 7月14日 町民総合センター(5名)</td> <td>「介護者の方の疲労回復ストレッチ」 講師：介護予防指導員</td> </tr> <tr> <td>令和3年11月12日 町民総合センター(7名)</td> <td>「認知症の方への理解を深めよう」 講師：公立置賜総合病院 認知症看護認定看護師</td> </tr> <tr> <td>令和3年12月 4日 中部地区活性化センター(13名)</td> <td>「エンディングノートについて」 講師：公立置賜総合病院 緩和ケア認定看護師</td> </tr> </tbody> </table>	期日・場所 (参加した介護者)	内 容	令和3年 7月14日 町民総合センター(5名)	「介護者の方の疲労回復ストレッチ」 講師：介護予防指導員	令和3年11月12日 町民総合センター(7名)	「認知症の方への理解を深めよう」 講師：公立置賜総合病院 認知症看護認定看護師	令和3年12月 4日 中部地区活性化センター(13名)	「エンディングノートについて」 講師：公立置賜総合病院 緩和ケア認定看護師
	期日・場所 (参加した介護者)	内 容							
令和3年 7月14日 町民総合センター(5名)	「介護者の方の疲労回復ストレッチ」 講師：介護予防指導員								
令和3年11月12日 町民総合センター(7名)	「認知症の方への理解を深めよう」 講師：公立置賜総合病院 認知症看護認定看護師								
令和3年12月 4日 中部地区活性化センター(13名)	「エンディングノートについて」 講師：公立置賜総合病院 緩和ケア認定看護師								
※全5回の実実施計画のうち2回は新型コロナウイルス感染拡大の影響により中止									
	(2) 家族介護者交流事業 新型コロナウイルス感染症の感染予防のため実施しませんでした。								

(4) 居宅介護等事業【ホームヘルプ】 所管:地域生活支援室・医療健康室

項 目	内 容																																												
1 訪問介護事業 (介護保険指定居宅サービス事業者) 【対象：要介護1～5】 営業時間：7:00～21:00 ※12月29日～1月3日は休み [料金関係] 04.3 現在 特定事業所加算(Ⅱ)含み [基本料金10%] <table border="1" style="width: 100%;"> <thead> <tr> <th>区分</th> <th>身体介護</th> <th>加算関係</th> </tr> </thead> <tbody> <tr> <td>20分～ 30分未満</td> <td>2,500円</td> <td>早朝(6～8時) 夜間(18～22時) 25%加算</td> </tr> <tr> <td>30分～ 60分未満</td> <td>3,960円</td> <td>初回加算2000円 緊急時訪問 1,000円</td> </tr> <tr> <td>60分～ 90分未満</td> <td>5,790円</td> <td>処遇改善加算 13.7%(訪問型13.7%)</td> </tr> <tr> <td>90分～ (30分単位)</td> <td>840円</td> <td>特定処遇改善加算 4.2%(訪問型4.2%)</td> </tr> </tbody> </table>	区分	身体介護	加算関係	20分～ 30分未満	2,500円	早朝(6～8時) 夜間(18～22時) 25%加算	30分～ 60分未満	3,960円	初回加算2000円 緊急時訪問 1,000円	60分～ 90分未満	5,790円	処遇改善加算 13.7%(訪問型13.7%)	90分～ (30分単位)	840円	特定処遇改善加算 4.2%(訪問型4.2%)	<input type="checkbox"/> 事業概要：介護福祉士等の専門資格を有するホームヘルパーが介護の必要な人の自宅を訪問し、排泄、入浴介助等の身体介護や調理、掃除等の生活援助サービスを提供します。家族介護をカバーし、利用者本人の自立をできる限り支援することで、利用者及び家族の家庭生活を支えるとともに、介護に限らない利用者周辺の生活課題を「つかみ」、課題解決へ「つなぐ」ことにより、利用世帯の地域生活を支援していくことが目的です。 <table border="1" style="width: 100%;"> <tr> <td style="width: 20%;">3年度 の目標</td> <td> ①ご利用者様とご家族様の人権とプライバシーを尊重し笑顔と 思いやりを持って真心の介護を提供します。 ②経営基盤を安定させ介護サービスの継続性を保持し、地域の信 頼と期待に応えられるように努めます。 ③教育を継続し、意識の向上を図るとともに、必要な能力の開 発・維持に努めます。 </td> </tr> <tr> <td>結果と 評価</td> <td> ①介護保険サービスの他、訪問型サービス、障害福祉の支援依頼 も積極的に受け入れ、幅広いニーズに対応するように努めました。 ②ご利用者様の状態変化やニーズ変化をいち早く察知して、サー ビス内容変更のアドバイス等に努めたことにより、大きな変化なく 日常生活を送っていただくことができました。 ③同一事業所内でのご利用者様に関する情報共有に心がけ、同じ視 点を持ち一体的なサービス提供ができました。 ④事業所以外の関係機関への情報提供、連携を積極的に実施し、月 ごとに所内の連携状況の把握を行いました。 </td> </tr> <tr> <td>主な課題 (今後の 方針等)</td> <td> ①全職員の所定労働時間に対する稼働時間を積み上げし、平均稼働 率を指標とすることで、経営改善に努めていくことが事業所とし ての課題となります。 ② 介護マニュアルを見直すことで、訪問介護サービスの質の均一 化を図ります。 </td> </tr> </table>	3年度 の目標	①ご利用者様とご家族様の人権とプライバシーを尊重し笑顔と 思いやりを持って真心の介護を提供します。 ②経営基盤を安定させ介護サービスの継続性を保持し、地域の信 頼と期待に応えられるように努めます。 ③教育を継続し、意識の向上を図るとともに、必要な能力の開 発・維持に努めます。	結果と 評価	①介護保険サービスの他、訪問型サービス、障害福祉の支援依頼 も積極的に受け入れ、幅広いニーズに対応するように努めました。 ②ご利用者様の状態変化やニーズ変化をいち早く察知して、サー ビス内容変更のアドバイス等に努めたことにより、大きな変化なく 日常生活を送っていただくことができました。 ③同一事業所内でのご利用者様に関する情報共有に心がけ、同じ視 点を持ち一体的なサービス提供ができました。 ④事業所以外の関係機関への情報提供、連携を積極的に実施し、月 ごとに所内の連携状況の把握を行いました。	主な課題 (今後の 方針等)	①全職員の所定労働時間に対する稼働時間を積み上げし、平均稼働 率を指標とすることで、経営改善に努めていくことが事業所とし ての課題となります。 ② 介護マニュアルを見直すことで、訪問介護サービスの質の均一 化を図ります。																							
区分	身体介護	加算関係																																											
20分～ 30分未満	2,500円	早朝(6～8時) 夜間(18～22時) 25%加算																																											
30分～ 60分未満	3,960円	初回加算2000円 緊急時訪問 1,000円																																											
60分～ 90分未満	5,790円	処遇改善加算 13.7%(訪問型13.7%)																																											
90分～ (30分単位)	840円	特定処遇改善加算 4.2%(訪問型4.2%)																																											
3年度 の目標	①ご利用者様とご家族様の人権とプライバシーを尊重し笑顔と 思いやりを持って真心の介護を提供します。 ②経営基盤を安定させ介護サービスの継続性を保持し、地域の信 頼と期待に応えられるように努めます。 ③教育を継続し、意識の向上を図るとともに、必要な能力の開 発・維持に努めます。																																												
結果と 評価	①介護保険サービスの他、訪問型サービス、障害福祉の支援依頼 も積極的に受け入れ、幅広いニーズに対応するように努めました。 ②ご利用者様の状態変化やニーズ変化をいち早く察知して、サー ビス内容変更のアドバイス等に努めたことにより、大きな変化なく 日常生活を送っていただくことができました。 ③同一事業所内でのご利用者様に関する情報共有に心がけ、同じ視 点を持ち一体的なサービス提供ができました。 ④事業所以外の関係機関への情報提供、連携を積極的に実施し、月 ごとに所内の連携状況の把握を行いました。																																												
主な課題 (今後の 方針等)	①全職員の所定労働時間に対する稼働時間を積み上げし、平均稼働 率を指標とすることで、経営改善に努めていくことが事業所とし ての課題となります。 ② 介護マニュアルを見直すことで、訪問介護サービスの質の均一 化を図ります。																																												
2 訪問型サービス(介護予 防訪問介護相当サービ ス)事業 (飯豊町介護予防・日常生活支 援総合事業第1号事業者指定) 【対象：要支援1及び2】 営業時間：8:00～17:00 ※12月29日～1月3日は休み [料金関係] 04.3 現在 <table border="1" style="width: 100%;"> <thead> <tr> <th>区分</th> <th>月額</th> </tr> </thead> <tbody> <tr> <td>週1回程度</td> <td>11,760円</td> </tr> <tr> <td>週2回程度</td> <td>23,490円</td> </tr> <tr> <td>週3回程度</td> <td>37,270円</td> </tr> </tbody> </table>	区分	月額	週1回程度	11,760円	週2回程度	23,490円	週3回程度	37,270円	<input type="checkbox"/> 利用状況/業績：※詳細の実績数値については資料編参照 <table border="1" style="width: 100%;"> <tr> <td>①年間延提供回数(訪問型+含)</td> <td colspan="2">3,459回(前年比169回減)</td> </tr> <tr> <td>②月平均利用人数(訪問型+含)</td> <td>目標/ 260人</td> <td>実績/ 288人</td> </tr> <tr> <td>③年間延提供時間(訪問型+含)</td> <td colspan="2">2,033時間02分(前年比235時間38分減)</td> </tr> <tr> <td>④収入額(訪問型サービス含) 介護報酬+利用者負担金</td> <td colspan="2">11,246千円(前年比946千円減)</td> </tr> <tr> <td>⑤実利用者数(訪問型+含)</td> <td colspan="2">19人※令和4年3月現在(前年比1人減)</td> </tr> <tr> <td>⑥総合事業比率(利用者)</td> <td colspan="2">全体の3.2%(前年比7.2%減)</td> </tr> </table> <table border="1" style="width: 100%;"> <tr> <th colspan="6">【参考】訪問介護サービス提供時間数(時間)</th> </tr> <tr> <th>項 目</th> <th>29年度</th> <th>30年度</th> <th>31(元)年度</th> <th>2年度</th> <th>3年度</th> </tr> <tr> <td>介護・予防計</td> <td>2,734</td> <td>2,172</td> <td>2,205</td> <td>2,268</td> <td>2,033</td> </tr> </table>	①年間延提供回数(訪問型+含)	3,459回(前年比169回減)		②月平均利用人数(訪問型+含)	目標/ 260人	実績/ 288人	③年間延提供時間(訪問型+含)	2,033時間02分(前年比235時間38分減)		④収入額(訪問型サービス含) 介護報酬+利用者負担金	11,246千円(前年比946千円減)		⑤実利用者数(訪問型+含)	19人※令和4年3月現在(前年比1人減)		⑥総合事業比率(利用者)	全体の3.2%(前年比7.2%減)		【参考】訪問介護サービス提供時間数(時間)						項 目	29年度	30年度	31(元)年度	2年度	3年度	介護・予防計	2,734	2,172	2,205	2,268	2,033
区分	月額																																												
週1回程度	11,760円																																												
週2回程度	23,490円																																												
週3回程度	37,270円																																												
①年間延提供回数(訪問型+含)	3,459回(前年比169回減)																																												
②月平均利用人数(訪問型+含)	目標/ 260人	実績/ 288人																																											
③年間延提供時間(訪問型+含)	2,033時間02分(前年比235時間38分減)																																												
④収入額(訪問型サービス含) 介護報酬+利用者負担金	11,246千円(前年比946千円減)																																												
⑤実利用者数(訪問型+含)	19人※令和4年3月現在(前年比1人減)																																												
⑥総合事業比率(利用者)	全体の3.2%(前年比7.2%減)																																												
【参考】訪問介護サービス提供時間数(時間)																																													
項 目	29年度	30年度	31(元)年度	2年度	3年度																																								
介護・予防計	2,734	2,172	2,205	2,268	2,033																																								

<p>3 訪問自費介護サービス</p> <p>営業：7:00～21:00※12月29日～1月3日は休み [料金] ※早朝・夜間割増有 30分以上45分未満1,800円 45分以上60分未満2,400円</p>	<p>介護保険制度の対象にならないサービス需要に対応するため利用者との契約行為により外出支援、通院介助を中心とした介護サービスを提供してきました。</p> <p>□利用状況／業績：※詳細の実績数値については資料編参照</p> <table border="1"> <tr> <td>①年間延提供回数</td> <td colspan="2">98回 (前年比16回増)</td> </tr> <tr> <td>②年間延提供時間数</td> <td colspan="2">151時間00分 (前年比33時間30分増)</td> </tr> <tr> <td>③収入額</td> <td colspan="2">368千円 (前年比61千円増)</td> </tr> <tr> <td>④月平均利用人数</td> <td>目標／5人</td> <td>実績／5.8人</td> </tr> </table>	①年間延提供回数	98回 (前年比16回増)		②年間延提供時間数	151時間00分 (前年比33時間30分増)		③収入額	368千円 (前年比61千円増)		④月平均利用人数	目標／5人	実績／5.8人		
①年間延提供回数	98回 (前年比16回増)														
②年間延提供時間数	151時間00分 (前年比33時間30分増)														
③収入額	368千円 (前年比61千円増)														
④月平均利用人数	目標／5人	実績／5.8人													
<p>4 居宅介護（ホームヘルプ）事業 (障害者総合支援法指定障害福祉サービス事業者)</p> <p>[対象者] 身体、知的、精神障がい者及び障がい児 [営業日] 月～金曜/7:00～21:00 ※12月29日～1月3日を除く</p>	<p>障がいがあっても可能な限り自立して生活を営むことができるよう本人にとって必要な介護及びそれに付随する生活援助を提供しました。</p> <p>□利用状況／業績：※詳細の実績数値については資料編参照</p> <table border="1"> <tr> <td>①年間延提供回数</td> <td colspan="2">739回 (前年比62回増)</td> </tr> <tr> <td rowspan="2">②年間延提供時間数</td> <td>家事援助</td> <td>200.5時間 (前年比21時間減)</td> </tr> <tr> <td>身体介助</td> <td>275.5時間 (前年比18時間減)</td> </tr> <tr> <td>③収入額 (給付費)</td> <td colspan="2">2,486千円 (前年比180千円減)</td> </tr> <tr> <td>④延利用回数 (月平均)</td> <td>目標／47回</td> <td>実績／62回</td> </tr> </table>	①年間延提供回数	739回 (前年比62回増)		②年間延提供時間数	家事援助	200.5時間 (前年比21時間減)	身体介助	275.5時間 (前年比18時間減)	③収入額 (給付費)	2,486千円 (前年比180千円減)		④延利用回数 (月平均)	目標／47回	実績／62回
①年間延提供回数	739回 (前年比62回増)														
②年間延提供時間数	家事援助	200.5時間 (前年比21時間減)													
	身体介助	275.5時間 (前年比18時間減)													
③収入額 (給付費)	2,486千円 (前年比180千円減)														
④延利用回数 (月平均)	目標／47回	実績／62回													
<p>5 福祉有償運送サービス事業</p> <p>[対象者] 要介護者及び障がい者等 [料金]300円～km数毎設定 [営業日]月～金曜/8:30～17:15※12月29日～1月3日を除く</p>	<p>単独で公共交通機関を利用することが困難な移動制約者の通院等の交通手段を確保するための福祉有償運送サービスは、マンパワーの問題等から主に現社協・介護サービス利用者限定した提供となっています。</p> <p>□利用状況</p> <table border="1"> <tr> <td>①年間運送回数</td> <td colspan="2">133回 (前年比7回増)</td> </tr> <tr> <td>②対価収入</td> <td colspan="2">112千円 (前年比14千円増)</td> </tr> <tr> <td>③対価キロ</td> <td colspan="2">918.6km (前年比153km増)</td> </tr> <tr> <td>④会員 (運送対象者) 数</td> <td colspan="2">10人※令和4年3月現在 (前年同数)</td> </tr> </table>	①年間運送回数	133回 (前年比7回増)		②対価収入	112千円 (前年比14千円増)		③対価キロ	918.6km (前年比153km増)		④会員 (運送対象者) 数	10人※令和4年3月現在 (前年同数)			
①年間運送回数	133回 (前年比7回増)														
②対価収入	112千円 (前年比14千円増)														
③対価キロ	918.6km (前年比153km増)														
④会員 (運送対象者) 数	10人※令和4年3月現在 (前年同数)														

(5-①) 通所介護事業【デイサービス】		所管：ふれあい介護支援室・医療健康室																									
項目	内容																										
<p>1 地域密着型通所介護事業 (介護保険指定地域密着型サービス事業者) 及び通所型サービス (介護予防通所介護相当サービス) 事業(飯豊町介護予防・日常生活支援総合事業第1号事業者指定)</p> <p>営業日：日曜・年始3日を除く日 ※9月から水曜日も休み 定員：18名 提供時間原則9:00～16:00 [料金関係] 04.3現在</p> <table border="1"> <tr> <th>区分</th> <th>月 額</th> </tr> <tr> <td>要支援1</td> <td>16,720円</td> </tr> <tr> <td>要支援2</td> <td>34,280円</td> </tr> </table> <table border="1"> <tr> <th>区 分</th> <th>所要時間7～8時間/日</th> </tr> <tr> <td>要介護1</td> <td>7,500円</td> </tr> <tr> <td>要介護2</td> <td>8,870円</td> </tr> <tr> <td>要介護3</td> <td>10,280円</td> </tr> <tr> <td>要介護4</td> <td>11,680円</td> </tr> <tr> <td>要介護5</td> <td>13,080円</td> </tr> </table> <p>[加算(減算)料金]</p> <p>①入浴介助加算 400円(回) ②中重度者ケア体制加算 450円(回) ③個別機能訓練加算Ⅰ 460円(回) ④サービス提供加算Ⅱ 60円(回) (支援1/240円 支援2/480円) ⑤送迎減算(片道) -470円(回) ⑥介護職員処遇改善加算 5.9% ⑦介護職員等特定処遇改善加算 1.2%</p>	区分	月 額	要支援1	16,720円	要支援2	34,280円	区 分	所要時間7～8時間/日	要介護1	7,500円	要介護2	8,870円	要介護3	10,280円	要介護4	11,680円	要介護5	13,080円	<p>□事業概要：要介護者及び要支援者を自宅まで送迎し、昼食、入浴、機能訓練及びレクリエーション等日中のサービスを提供します。家族介護者の負担軽減のみならず、利用者本人が日中を有意義に過ごすことで、デイサービス利用時間に関わらず、自宅における生活機能やQOLを維持向上させることが目的です。なお、町内において通所介護(デイサービス)を提供している事業所の中で、認知症対応のサービスを提供しているところは本事業所のみとなります。</p> <table border="1"> <tr> <td data-bbox="502 1344 646 1691">3年度 の目標</td> <td data-bbox="654 1344 1468 1691"> <p>①「バランスのとれたチームづくり」を目標とし、ご利用者やご家族の皆様が地域で安心して過ごしていただけるよう取り組みます。</p> <p>②全体で行う体操やリハビリ運動に加え、大きな声で歌う楽しさも実感していただけるよう、個々に合ったレクリエーションの提供に努めます。</p> <p>③環境衛生面において、感染症対策の重要性を認識し、感染症を未然に防げるようにします。</p> <p>④介護支援専門員へ担当のご利用者様の様子を適宜連絡し、積極的に連携を図ります。</p> </td> </tr> <tr> <td data-bbox="502 1702 646 1960">結果と 評価</td> <td data-bbox="654 1702 1468 1960"> <p>①新型コロナウイルス感染症予防について、職員の意識向上が図られるよう安全衛生委員会を軸に、しっかりとした対策をとってきました。</p> <p>②指定地域密着型通所介護における運営推進会議を年2回開催しました。(令和3年10月27日・令和4年3月23日)</p> <p>③レクリエーションや余暇活動については、新型コロナウイルス感染症予防のため、密になるようなものは導入を控えました。</p> </td> </tr> <tr> <td data-bbox="502 1971 646 2128">主な課題 (今後の方針等)</td> <td data-bbox="654 1971 1468 2128"> <p>① 人員の適正数の配置や時間の使い方等を改善していきます。</p> <p>②地域全体のデイサービスニーズを捉え、日曜日営業を実現し利用率向上を図ります。</p> <p>① 介護保険・他事業所の動向を見ながら、特色づくりを継続して行っていきます。</p> </td> </tr> </table>			3年度 の目標	<p>①「バランスのとれたチームづくり」を目標とし、ご利用者やご家族の皆様が地域で安心して過ごしていただけるよう取り組みます。</p> <p>②全体で行う体操やリハビリ運動に加え、大きな声で歌う楽しさも実感していただけるよう、個々に合ったレクリエーションの提供に努めます。</p> <p>③環境衛生面において、感染症対策の重要性を認識し、感染症を未然に防げるようにします。</p> <p>④介護支援専門員へ担当のご利用者様の様子を適宜連絡し、積極的に連携を図ります。</p>	結果と 評価	<p>①新型コロナウイルス感染症予防について、職員の意識向上が図られるよう安全衛生委員会を軸に、しっかりとした対策をとってきました。</p> <p>②指定地域密着型通所介護における運営推進会議を年2回開催しました。(令和3年10月27日・令和4年3月23日)</p> <p>③レクリエーションや余暇活動については、新型コロナウイルス感染症予防のため、密になるようなものは導入を控えました。</p>	主な課題 (今後の方針等)	<p>① 人員の適正数の配置や時間の使い方等を改善していきます。</p> <p>②地域全体のデイサービスニーズを捉え、日曜日営業を実現し利用率向上を図ります。</p> <p>① 介護保険・他事業所の動向を見ながら、特色づくりを継続して行っていきます。</p>
区分	月 額																										
要支援1	16,720円																										
要支援2	34,280円																										
区 分	所要時間7～8時間/日																										
要介護1	7,500円																										
要介護2	8,870円																										
要介護3	10,280円																										
要介護4	11,680円																										
要介護5	13,080円																										
3年度 の目標	<p>①「バランスのとれたチームづくり」を目標とし、ご利用者やご家族の皆様が地域で安心して過ごしていただけるよう取り組みます。</p> <p>②全体で行う体操やリハビリ運動に加え、大きな声で歌う楽しさも実感していただけるよう、個々に合ったレクリエーションの提供に努めます。</p> <p>③環境衛生面において、感染症対策の重要性を認識し、感染症を未然に防げるようにします。</p> <p>④介護支援専門員へ担当のご利用者様の様子を適宜連絡し、積極的に連携を図ります。</p>																										
結果と 評価	<p>①新型コロナウイルス感染症予防について、職員の意識向上が図られるよう安全衛生委員会を軸に、しっかりとした対策をとってきました。</p> <p>②指定地域密着型通所介護における運営推進会議を年2回開催しました。(令和3年10月27日・令和4年3月23日)</p> <p>③レクリエーションや余暇活動については、新型コロナウイルス感染症予防のため、密になるようなものは導入を控えました。</p>																										
主な課題 (今後の方針等)	<p>① 人員の適正数の配置や時間の使い方等を改善していきます。</p> <p>②地域全体のデイサービスニーズを捉え、日曜日営業を実現し利用率向上を図ります。</p> <p>① 介護保険・他事業所の動向を見ながら、特色づくりを継続して行っていきます。</p>																										

<p>2 認知症対応型通所介護事業（介護保険指定地域密着型サービス事業者）及び介護予防認知症対応型通所介護事業（介護保険指定地域密着型介護予防サービス事業者）</p> <p>営業日：日曜・年始3日を除く日 ※9月から水曜日も休み 定員：12名 提供時間：原則9：00～16：00 [料金関係] 04.3現在</p> <table border="1"> <tr><th>区分</th><th>所要時間7～8時間/日</th></tr> <tr><td>要支援1</td><td>8,590円</td></tr> <tr><td>要支援2</td><td>9,590円</td></tr> </table> <table border="1"> <tr><th>区分</th><th>所要時間7～8時間/日</th></tr> <tr><td>要介護1</td><td>9,920円</td></tr> <tr><td>要介護2</td><td>11,000円</td></tr> <tr><td>要介護3</td><td>12,080円</td></tr> <tr><td>要介護4</td><td>13,160円</td></tr> <tr><td>要介護5</td><td>14,240円</td></tr> </table> <p>①入浴介助加算 400円(回) ②サービス提供加算Ⅱ 60円(回) (支援1/240円 支援2/480円) ③送迎減算(片道) -470円(回) ④介護職員処遇改善加算 10.4% ⑤介護職員等特定処遇改善加算 3.1%</p>	区分	所要時間7～8時間/日	要支援1	8,590円	要支援2	9,590円	区分	所要時間7～8時間/日	要介護1	9,920円	要介護2	11,000円	要介護3	12,080円	要介護4	13,160円	要介護5	14,240円	<p>□利用状況／業績：※詳細の実績数値については資料編参照</p> <p>(1) 地域密着型通所介護及び通所型サービス</p> <table border="1"> <tr><td>①年間延利用人数(通所型サ含)</td><td colspan="2">3,019人 (前年比 430人減)</td></tr> <tr><td>②月平均利用人数(通所型サ含)</td><td>目標/ 264人</td><td>実績/ 251.6人</td></tr> <tr><td>③営業日数</td><td colspan="2">280日 (前年比21日減) ※9月から水曜日を休業(週5日営業)</td></tr> <tr><td>④利用率(通所型サ含) (目標50.5%以上)</td><td colspan="2">59.9% (前年比 3.8%減)</td></tr> <tr><td></td><td>目標/ 9.1人(日)</td><td>実績/ 10.8人(日)</td></tr> <tr><td>⑤実利用者数(通所型サ含)</td><td colspan="2">46人※令和4年3月現在(前年同数)</td></tr> <tr><td>⑥総合事業比率(利用者)</td><td colspan="2">全体の18.3%(前年比 0.9%増)</td></tr> </table> <p>(2) 認知症対応型通所介護及び介護予防認知症対応型通所介護</p> <table border="1"> <tr><td>①年間延利用人数(予防含)</td><td colspan="2">1,926人 (前年比 367人減)</td></tr> <tr><td>②月平均利用人数(予防含)</td><td>目標/ 204人</td><td>実績/ 160.5人</td></tr> <tr><td>③営業日数</td><td colspan="2">280日 (前年比21日減) ※9月から水曜日を休業(週5日営業)</td></tr> <tr><td>④利用率(予防含) (目標62.5%以上)</td><td colspan="2">57.3% (前年比 6.2%減)</td></tr> <tr><td></td><td>目標/ 7.5人(日)</td><td>実績/ 6.9人(日)</td></tr> <tr><td>⑤実利用者数(予防含)</td><td colspan="2">21人※令和4年3月現在(前年比5人減)</td></tr> <tr><td>⑥予防比率(利用者)</td><td colspan="2">全体の0%(前年比 1.6%減)</td></tr> </table> <p>(3) 収入合計額(地域密着型+認知症対応型)</p> <table border="1"> <tr><td>収入額(予防給付含) 介護報酬+利用者負担金+食費+実費</td><td>58,113千円(前年比 11,776千円減)</td></tr> </table>	①年間延利用人数(通所型サ含)	3,019人 (前年比 430人減)		②月平均利用人数(通所型サ含)	目標/ 264人	実績/ 251.6人	③営業日数	280日 (前年比21日減) ※9月から水曜日を休業(週5日営業)		④利用率(通所型サ含) (目標50.5%以上)	59.9% (前年比 3.8%減)			目標/ 9.1人(日)	実績/ 10.8人(日)	⑤実利用者数(通所型サ含)	46人※令和4年3月現在(前年同数)		⑥総合事業比率(利用者)	全体の18.3%(前年比 0.9%増)		①年間延利用人数(予防含)	1,926人 (前年比 367人減)		②月平均利用人数(予防含)	目標/ 204人	実績/ 160.5人	③営業日数	280日 (前年比21日減) ※9月から水曜日を休業(週5日営業)		④利用率(予防含) (目標62.5%以上)	57.3% (前年比 6.2%減)			目標/ 7.5人(日)	実績/ 6.9人(日)	⑤実利用者数(予防含)	21人※令和4年3月現在(前年比5人減)		⑥予防比率(利用者)	全体の0%(前年比 1.6%減)		収入額(予防給付含) 介護報酬+利用者負担金+食費+実費	58,113千円(前年比 11,776千円減)
	区分	所要時間7～8時間/日																																																													
	要支援1	8,590円																																																													
	要支援2	9,590円																																																													
	区分	所要時間7～8時間/日																																																													
	要介護1	9,920円																																																													
	要介護2	11,000円																																																													
	要介護3	12,080円																																																													
	要介護4	13,160円																																																													
	要介護5	14,240円																																																													
	①年間延利用人数(通所型サ含)	3,019人 (前年比 430人減)																																																													
	②月平均利用人数(通所型サ含)	目標/ 264人	実績/ 251.6人																																																												
	③営業日数	280日 (前年比21日減) ※9月から水曜日を休業(週5日営業)																																																													
	④利用率(通所型サ含) (目標50.5%以上)	59.9% (前年比 3.8%減)																																																													
		目標/ 9.1人(日)	実績/ 10.8人(日)																																																												
⑤実利用者数(通所型サ含)	46人※令和4年3月現在(前年同数)																																																														
⑥総合事業比率(利用者)	全体の18.3%(前年比 0.9%増)																																																														
①年間延利用人数(予防含)	1,926人 (前年比 367人減)																																																														
②月平均利用人数(予防含)	目標/ 204人	実績/ 160.5人																																																													
③営業日数	280日 (前年比21日減) ※9月から水曜日を休業(週5日営業)																																																														
④利用率(予防含) (目標62.5%以上)	57.3% (前年比 6.2%減)																																																														
	目標/ 7.5人(日)	実績/ 6.9人(日)																																																													
⑤実利用者数(予防含)	21人※令和4年3月現在(前年比5人減)																																																														
⑥予防比率(利用者)	全体の0%(前年比 1.6%減)																																																														
収入額(予防給付含) 介護報酬+利用者負担金+食費+実費	58,113千円(前年比 11,776千円減)																																																														
	<table border="1"> <tr><th colspan="6">【参考】通所サービス延利用人数(人)</th></tr> <tr><th>項目</th><th>29年度</th><th>30年度</th><th>31(元)年度</th><th>2年度</th><th>3年度</th></tr> <tr><td>通所介護</td><td>4,317</td><td>4,079</td><td>4,402</td><td>3,449</td><td>3,019</td></tr> <tr><td>認知対応</td><td>2,613</td><td>2,783</td><td>2,749</td><td>2,293</td><td>1,926</td></tr> <tr><td>合計</td><td>6,930</td><td>6,862</td><td>7,151</td><td>5,742</td><td>4,945</td></tr> </table>	【参考】通所サービス延利用人数(人)						項目	29年度	30年度	31(元)年度	2年度	3年度	通所介護	4,317	4,079	4,402	3,449	3,019	認知対応	2,613	2,783	2,749	2,293	1,926	合計	6,930	6,862	7,151	5,742	4,945																																
【参考】通所サービス延利用人数(人)																																																															
項目	29年度	30年度	31(元)年度	2年度	3年度																																																										
通所介護	4,317	4,079	4,402	3,449	3,019																																																										
認知対応	2,613	2,783	2,749	2,293	1,926																																																										
合計	6,930	6,862	7,151	5,742	4,945																																																										

(5-②) 通所型サービスA事業【総合事業】		所管：総合福祉管理室																																																											
項目	内容																																																												
<p>1 通所型サービスA事業 (飯豊町委託)</p> <p>営業日：原則金曜日 定員：8名 提供時間：原則10：30～14：00</p>	<p>□事業概要：生活機能の低下が認められる高齢者等が、通所型サービスの利用により、生きがいがづくり及び健康保持を図り、社会的孤立の防止と地域における自立した日常生活を支援することを目的としています。</p> <p>□利用状況</p> <table border="1"> <tr><th>月別</th><th>稼働日数</th><th>実利用者数</th><th>延べ利用者数</th></tr> <tr><td>4月</td><td>4日</td><td>6人</td><td>24人</td></tr> <tr><td>5月</td><td>1日</td><td>5人</td><td>5人</td></tr> <tr><td>6月</td><td>0日</td><td>0人</td><td>0人</td></tr> <tr><td>7月</td><td>4日</td><td>6人</td><td>22人</td></tr> <tr><td>8月</td><td>1日</td><td>6人</td><td>6人</td></tr> <tr><td>9月</td><td>2日</td><td>6人</td><td>12人</td></tr> <tr><td>10月</td><td>5日</td><td>5人</td><td>23人</td></tr> <tr><td>11月</td><td>4日</td><td>6人</td><td>21人</td></tr> <tr><td>12月</td><td>4日</td><td>6人</td><td>22人</td></tr> <tr><td>1月</td><td>4日</td><td>6人</td><td>19人</td></tr> <tr><td>2月</td><td>1日</td><td>3人</td><td>3人</td></tr> <tr><td>3月</td><td>2日</td><td>8人</td><td>8人</td></tr> <tr><td>合計</td><td>32日</td><td>8人</td><td>165人</td></tr> </table> <p>※飯豊町からの指導により町内で新型コロナ陽性者が確認された日の翌日から1週間は活動中止</p> <table border="1"> <tr><td>①年間延利用人数</td><td>165人 (前年比43人増)</td></tr> </table>			月別	稼働日数	実利用者数	延べ利用者数	4月	4日	6人	24人	5月	1日	5人	5人	6月	0日	0人	0人	7月	4日	6人	22人	8月	1日	6人	6人	9月	2日	6人	12人	10月	5日	5人	23人	11月	4日	6人	21人	12月	4日	6人	22人	1月	4日	6人	19人	2月	1日	3人	3人	3月	2日	8人	8人	合計	32日	8人	165人	①年間延利用人数	165人 (前年比43人増)
月別	稼働日数	実利用者数	延べ利用者数																																																										
4月	4日	6人	24人																																																										
5月	1日	5人	5人																																																										
6月	0日	0人	0人																																																										
7月	4日	6人	22人																																																										
8月	1日	6人	6人																																																										
9月	2日	6人	12人																																																										
10月	5日	5人	23人																																																										
11月	4日	6人	21人																																																										
12月	4日	6人	22人																																																										
1月	4日	6人	19人																																																										
2月	1日	3人	3人																																																										
3月	2日	8人	8人																																																										
合計	32日	8人	165人																																																										
①年間延利用人数	165人 (前年比43人増)																																																												

②稼働日数	32日※2月から金曜日に加えて火曜日も稼働
③実利用者数	10人※令和4年3月現在
④収入額(受託料)	578千円(前年比151千円増)

(6) 短期入所生活介護事業【ショートステイ】所管:ふれあい介護支援室・医療健康室

項 目	内 容																																												
<p>1 短期入所生活介護事業 (介護保険指定居宅サービス事業者)</p> <p>【対象:要介護1~5】 定数:20床(個室ユニット型) 全日/24時間稼働 [料金関係] 04.3現在</p> <table border="1"> <thead> <tr> <th>区分</th> <th>日 額</th> </tr> </thead> <tbody> <tr> <td>要介護1</td> <td>7,380円</td> </tr> <tr> <td>要介護2</td> <td>8,060円</td> </tr> <tr> <td>要介護3</td> <td>8,810円</td> </tr> <tr> <td>要介護4</td> <td>9,490円</td> </tr> <tr> <td>要介護5</td> <td>10,170円</td> </tr> </tbody> </table> <p>[加算(減算)料金] ①送迎加算 1840円(回) ②看護体制加算Ⅱ80円(日) ③サービス提供体制加算Ⅰ 180円(日) ④緊急短期入所受入加算900円(日) ⑤長期利用者提供減算-300円(日) ⑥介護職員処遇改善加算 8.3% ⑦介護職員等特定処遇改善加算 2.7%</p>	区分	日 額	要介護1	7,380円	要介護2	8,060円	要介護3	8,810円	要介護4	9,490円	要介護5	10,170円	<p>□事業概要:短期入所施設にて、要介護者及び要支援者へ食事、入浴、機能訓練及びレクリエーション等のサービスを提供します。短期入所施設には、特別養護老人ホーム等と併設された併設型と本事業所の様な単独型の2種があります。単独型の事業所は県内でも珍しく個室ユニット型による提供を行っています。</p> <table border="1"> <tr> <td>3年度 の目標</td> <td>①ご利用者様、ご家族様に信頼される介護サービスを提供します。 ②常に笑顔を心がけ、明るく楽しく安心して過ごしていただけるようサービス提供に努めます。</td> </tr> <tr> <td>結果と 評価</td> <td>① 新型コロナウイルス感染症予防について、職員の意識向上が図られるよう安全衛生委員会を軸に、しっかりとした対策をとってきました。 ②コロナ禍により、交流が難しく思うように活動ができませんでした。 ③定期的に職員ミーティングや朝礼を開催し、ご利用者様の情報を共有したことで大きな事故を防ぐことができました。</td> </tr> <tr> <td>主な課題 (今後の 方針等)</td> <td>①ご利用者様の状態の変化に応じて適宜モニタリングを実施し計画に沿った統一したサービスを提供します。 ②夜間勤務を担う人材の確保が最大の課題です。</td> </tr> </table> <p>□利用状況/業績:※詳細の実績数値については資料編参照</p> <table border="1"> <tr> <td>①年間延利用人数(予防)</td> <td>3,591人(前年比 1,156人減)</td> </tr> <tr> <td>②月平均利用人数(予防)</td> <td>目標/ 375人 実績/ 299.3人</td> </tr> <tr> <td>③営業日数</td> <td>365日(前年同数)</td> </tr> <tr> <td>④収入額(予防給付含) 介護報酬+利用者負担金+食費+実費</td> <td>45,602千円(前年比14,560千円減)</td> </tr> <tr> <td>⑤利用率(予防) (目標61.8%以上)</td> <td>49.2%(前年比15.8%減) 目標/ 12.2人(日) 実績/ 9.8(日)</td> </tr> <tr> <td>⑥実利用者数</td> <td>34人※令和4年3月現在(前年比12人減)</td> </tr> <tr> <td>⑦予防比率(利用者)</td> <td>全体の3.3%(前年比 2.7%減)</td> </tr> </table> <p>【参考】短期入所サービス延利用人数(人)</p> <table border="1"> <thead> <tr> <th>項 目</th> <th>29年度</th> <th>30年度</th> <th>31(元)年度</th> <th>2年度</th> <th>3年度</th> </tr> </thead> <tbody> <tr> <td>介護・予防計</td> <td>5,949</td> <td>5,196</td> <td>5,381</td> <td>4,747</td> <td>3,591</td> </tr> </tbody> </table>	3年度 の目標	①ご利用者様、ご家族様に信頼される介護サービスを提供します。 ②常に笑顔を心がけ、明るく楽しく安心して過ごしていただけるようサービス提供に努めます。	結果と 評価	① 新型コロナウイルス感染症予防について、職員の意識向上が図られるよう安全衛生委員会を軸に、しっかりとした対策をとってきました。 ②コロナ禍により、交流が難しく思うように活動ができませんでした。 ③定期的に職員ミーティングや朝礼を開催し、ご利用者様の情報を共有したことで大きな事故を防ぐことができました。	主な課題 (今後の 方針等)	①ご利用者様の状態の変化に応じて適宜モニタリングを実施し計画に沿った統一したサービスを提供します。 ②夜間勤務を担う人材の確保が最大の課題です。	①年間延利用人数(予防)	3,591人(前年比 1,156人減)	②月平均利用人数(予防)	目標/ 375人 実績/ 299.3人	③営業日数	365日(前年同数)	④収入額(予防給付含) 介護報酬+利用者負担金+食費+実費	45,602千円(前年比14,560千円減)	⑤利用率(予防) (目標61.8%以上)	49.2%(前年比15.8%減) 目標/ 12.2人(日) 実績/ 9.8(日)	⑥実利用者数	34人※令和4年3月現在(前年比12人減)	⑦予防比率(利用者)	全体の3.3%(前年比 2.7%減)	項 目	29年度	30年度	31(元)年度	2年度	3年度	介護・予防計	5,949	5,196	5,381	4,747	3,591
区分	日 額																																												
要介護1	7,380円																																												
要介護2	8,060円																																												
要介護3	8,810円																																												
要介護4	9,490円																																												
要介護5	10,170円																																												
3年度 の目標	①ご利用者様、ご家族様に信頼される介護サービスを提供します。 ②常に笑顔を心がけ、明るく楽しく安心して過ごしていただけるようサービス提供に努めます。																																												
結果と 評価	① 新型コロナウイルス感染症予防について、職員の意識向上が図られるよう安全衛生委員会を軸に、しっかりとした対策をとってきました。 ②コロナ禍により、交流が難しく思うように活動ができませんでした。 ③定期的に職員ミーティングや朝礼を開催し、ご利用者様の情報を共有したことで大きな事故を防ぐことができました。																																												
主な課題 (今後の 方針等)	①ご利用者様の状態の変化に応じて適宜モニタリングを実施し計画に沿った統一したサービスを提供します。 ②夜間勤務を担う人材の確保が最大の課題です。																																												
①年間延利用人数(予防)	3,591人(前年比 1,156人減)																																												
②月平均利用人数(予防)	目標/ 375人 実績/ 299.3人																																												
③営業日数	365日(前年同数)																																												
④収入額(予防給付含) 介護報酬+利用者負担金+食費+実費	45,602千円(前年比14,560千円減)																																												
⑤利用率(予防) (目標61.8%以上)	49.2%(前年比15.8%減) 目標/ 12.2人(日) 実績/ 9.8(日)																																												
⑥実利用者数	34人※令和4年3月現在(前年比12人減)																																												
⑦予防比率(利用者)	全体の3.3%(前年比 2.7%減)																																												
項 目	29年度	30年度	31(元)年度	2年度	3年度																																								
介護・予防計	5,949	5,196	5,381	4,747	3,591																																								
<p>2 介護予防短期入所生活介護事業(介護保険指定介護予防サービス事業者)</p> <p>【対象:要支援1・2】 [料金関係] 04.3現在</p> <table border="1"> <thead> <tr> <th>区分</th> <th>日額</th> </tr> </thead> <tbody> <tr> <td>要支援1</td> <td>5,550円</td> </tr> <tr> <td>要支援2</td> <td>6,740円</td> </tr> </tbody> </table>	区分	日額	要支援1	5,550円	要支援2	6,740円	<p>□施設への短期入所を必要とする障がい者の利用実績は、毎月5日程度の継続的な利用がありました。</p> <table border="1"> <tr> <td>①年間延利用日(人)数</td> <td>57日(前年比9日増)</td> </tr> <tr> <td>②実利用者数</td> <td>1人(前年同数)</td> </tr> <tr> <td>③収入額</td> <td>136千円(前年比143千円減)</td> </tr> </table>	①年間延利用日(人)数	57日(前年比9日増)	②実利用者数	1人(前年同数)	③収入額	136千円(前年比143千円減)																																
区分	日額																																												
要支援1	5,550円																																												
要支援2	6,740円																																												
①年間延利用日(人)数	57日(前年比9日増)																																												
②実利用者数	1人(前年同数)																																												
③収入額	136千円(前年比143千円減)																																												
<p>3 短期入所事業(障害者総合支援法指定障害福祉サービス事業者)</p>	<p>□家庭的事情等により身体的介護又は自立生活支援が必要な要援護者の短期利用について、3年度の利用実績はありませんでした。(2年度の利用は2名)</p>																																												
<p>4 在宅老人短期入所施設利用弾力化事業(飯豊町受託)</p>	<p>□日中における活動の場の確保及び一時的な見守り等が必要な在宅障がい者に対し、平日の早朝の時間帯に継続して支援を行いました。</p> <table border="1"> <tr> <td>①年間延利用日(人)数</td> <td>467日(前年比8日増)</td> </tr> <tr> <td>②実利用者数</td> <td>2人※令和4年3月現在</td> </tr> <tr> <td>③収入額</td> <td>1,041千円(前年比57千円減)</td> </tr> </table>	①年間延利用日(人)数	467日(前年比8日増)	②実利用者数	2人※令和4年3月現在	③収入額	1,041千円(前年比57千円減)																																						
①年間延利用日(人)数	467日(前年比8日増)																																												
②実利用者数	2人※令和4年3月現在																																												
③収入額	1,041千円(前年比57千円減)																																												
<p>5 日中一時支援事業 (障害者総合支援法による市町村地域生活支援事業の飯豊町委託)</p>																																													

6 公益を目的とする事業【困窮者支援拠点】

(1) 生活困窮者自立支援事業【西置賜地域社協共同体】

所管:総合福祉管理室

項目	内容																																																
1 自立相談支援事業 (県委託) 西置賜地域生活自立支援サ ブセンター [窓口] 8:30~17:15 [休日]土・日・祝日及び/ 12月29日~1月3日 [体制] 相談支援員兼就労支 援員(2名配置)	<p>生活困窮者自立支援法に基づき、生活困窮者(現に経済的に困窮し、最低限度の生活を維持することができなくなるおそれのある者)の経済的な自立促進を図ることがこの事業の目的となります。</p> <p>新規相談件数は2年度に引き続き20件を超え、1ヶ月平均して2名の相談を受け付けました。</p> <p>(1) 利用件数 (過去4年比較)</p> <table border="1"> <thead> <tr> <th>相談件数</th> <th>29年度</th> <th>30年度</th> <th>31(元)年度</th> <th>2年度</th> <th>3年度</th> </tr> </thead> <tbody> <tr> <td>①新規相談件数</td> <td>12件</td> <td>17件</td> <td>9件</td> <td>24件</td> <td>25件</td> </tr> <tr> <td> 内高齢者</td> <td>6件</td> <td>4件</td> <td>4件</td> <td>10件</td> <td>13件</td> </tr> <tr> <td> 内障がいのある人</td> <td>3件</td> <td>3件</td> <td>3件</td> <td>3件</td> <td>2件</td> </tr> <tr> <td>②住宅確保給付金に係る相談件数</td> <td>—</td> <td>—</td> <td>—</td> <td>1件</td> <td>—</td> </tr> <tr> <td> 内支給決定件数</td> <td>—</td> <td>—</td> <td>—</td> <td>1件</td> <td>—</td> </tr> <tr> <td>③新規プラン作成</td> <td>2件</td> <td>1件</td> <td>2件</td> <td>10件</td> <td>5件</td> </tr> <tr> <td>④延べ相談件数(援助回数)</td> <td>102件</td> <td>96件</td> <td>117件</td> <td>386件</td> <td>270件</td> </tr> </tbody> </table> <p>(2) 支援調整会議の開催 4回</p> <p>①第1回 6月24日 新規1件、継続5件(うち更新4件) ②第2回 9月30日 新規1件、継続3件(うち更新1件) ③第3回 12月27日 新規2件、継続5件(うち更新1件) ④第4回 3月28日 新規1件、継続1件(うち更新0件)</p> <p>(3) 飯豊町自立支援会議の開催 2回</p> <p>①第1回 9月30日(構成機関出席11名・検討ケース1件) ②第2回 3月28日(構成機関出席10名・検討ケース2件)</p>	相談件数	29年度	30年度	31(元)年度	2年度	3年度	①新規相談件数	12件	17件	9件	24件	25件	内高齢者	6件	4件	4件	10件	13件	内障がいのある人	3件	3件	3件	3件	2件	②住宅確保給付金に係る相談件数	—	—	—	1件	—	内支給決定件数	—	—	—	1件	—	③新規プラン作成	2件	1件	2件	10件	5件	④延べ相談件数(援助回数)	102件	96件	117件	386件	270件
相談件数	29年度	30年度	31(元)年度	2年度	3年度																																												
①新規相談件数	12件	17件	9件	24件	25件																																												
内高齢者	6件	4件	4件	10件	13件																																												
内障がいのある人	3件	3件	3件	3件	2件																																												
②住宅確保給付金に係る相談件数	—	—	—	1件	—																																												
内支給決定件数	—	—	—	1件	—																																												
③新規プラン作成	2件	1件	2件	10件	5件																																												
④延べ相談件数(援助回数)	102件	96件	117件	386件	270件																																												

7 収益を目的とする事業【デマンド交通拠点】

(1) 地域の公共交通に関する事業(デマンド交通事業)

所管:総合福祉管理室

項目	内容																																								
1 デマンド交通事業 「ほほえみカー」の運行(飯豊町補助) [運休日]土・日・祝日及び 8月13日~16日/12月29日~1月5日 [車両台数]9人乗り車両2台 4人乗り車両2台 [予約受付]7:30~16:00 利用料金【平成21年4月最終改正】 <table border="1"> <thead> <tr> <th>地区</th> <th>中津川</th> <th>西部白樺</th> <th>中部東部</th> <th>長井エリア</th> </tr> </thead> <tbody> <tr> <td>中津川</td> <td>400円</td> <td>400円</td> <td>600円</td> <td>800円※</td> </tr> <tr> <td>西部白樺</td> <td>400円</td> <td>400円</td> <td>400円</td> <td>600円</td> </tr> <tr> <td>東部中部</td> <td>600円</td> <td>400円</td> <td>400円</td> <td>600円</td> </tr> <tr> <td>長井エリア</td> <td>800円※</td> <td>600円</td> <td>600円</td> <td>利用不可</td> </tr> </tbody> </table> <p>※印はまちなかエリアの樺乗換エリア内で乗り継ぎした場合の料金となります。 ※福祉割引適用者及び小学生は各料金の半額。 ※小学生未満は1名まで無料(1歳未満児無料) 2人目から小学生同一料金</p>	地区	中津川	西部白樺	中部東部	長井エリア	中津川	400円	400円	600円	800円※	西部白樺	400円	400円	400円	600円	東部中部	600円	400円	400円	600円	長井エリア	800円※	600円	600円	利用不可	<p>令和3年度の利用者数は、前年度と比較し1日当たり2.2人減少し、39.4人となりました。夏場は新型コロナウイルス感染拡大の影響により利用率が低迷したものの、2.3月は、ワクチン接種に伴う利用もあり1日当たり43人まで利用者数が増加しました。</p> <p>傾向として、福祉割引適用利用者の入院又は転出等によりヘビーユーザーの利用が一定数落ち込んだことが減少の主な要因となっており、特に町内の利用が伸び悩んでいる状況にあります。また、運転免許返納者への利用券進呈を通じ新規利用者の獲得に向けた取り組みを継続している中で当該事業の効果が思うように数字に表れていないことが大きな課題となっています。</p> <p>(1) 利用状況の概要 ※詳細の実績数値については資料編参照</p> <table border="1"> <tbody> <tr> <td>①年間延利用者数</td> <td>9,383人(前年比546人減)</td> </tr> <tr> <td>②1日平均利用者数</td> <td>39.4人(前年比2.2人減)</td> </tr> <tr> <td>③稼働日数</td> <td>238日(前年比1日減)</td> </tr> </tbody> </table> <p>(2) 利用登録者の推移</p> <table border="1"> <thead> <tr> <th>時期</th> <th>登録者数</th> <th>登録者異動件数</th> </tr> </thead> <tbody> <tr> <td>令和3年3月31日現在</td> <td>3,780名</td> <td>新規登録 25件</td> </tr> <tr> <td>令和4年3月31日現在</td> <td>3,750名</td> <td>削除件数 55件</td> </tr> </tbody> </table> <p>(3) 利用促進事業の推進</p> <p>①回数券の販売促進(255冊/1,682,000円) ②商工会無料券進呈事業との連携(336枚進呈/19社) ③予約代行サービスの協力提携(通年)</p>	①年間延利用者数	9,383人(前年比546人減)	②1日平均利用者数	39.4人(前年比2.2人減)	③稼働日数	238日(前年比1日減)	時期	登録者数	登録者異動件数	令和3年3月31日現在	3,780名	新規登録 25件	令和4年3月31日現在	3,750名	削除件数 55件
地区	中津川	西部白樺	中部東部	長井エリア																																					
中津川	400円	400円	600円	800円※																																					
西部白樺	400円	400円	400円	600円																																					
東部中部	600円	400円	400円	600円																																					
長井エリア	800円※	600円	600円	利用不可																																					
①年間延利用者数	9,383人(前年比546人減)																																								
②1日平均利用者数	39.4人(前年比2.2人減)																																								
③稼働日数	238日(前年比1日減)																																								
時期	登録者数	登録者異動件数																																							
令和3年3月31日現在	3,780名	新規登録 25件																																							
令和4年3月31日現在	3,750名	削除件数 55件																																							

	④インターネット、FAX及び書面による予約受付体制を構築 ⑤ほほえみカー通信の発行（年3回） (4) 運行委員会開催状況（定数：15名／委員長：伊藤 榮造） ①令和4年3月17日 町民総合センターあ〜す 12名出席 ※新型コロナウイルス感染症予防対策のため10月に予定していた委員会を中止 (5) 苦情処理件数 1件 (6) 企業協賛広告募集・契約（年間50,000円）																								
	<table border="1" style="width: 100%;"> <thead> <tr> <th>企業名</th> <th>継続年</th> <th>企業名</th> <th>継続年</th> </tr> </thead> <tbody> <tr> <td>①医療法人仁陽堂外田医院</td> <td>15年</td> <td>②ゆり調剤薬局</td> <td>15年</td> </tr> <tr> <td>③協同組合ゆりスタンプ</td> <td>15年</td> <td>④桑島眼科医院</td> <td>14年</td> </tr> <tr> <td>⑤医療法人松下クリニック</td> <td>14年</td> <td>⑥いいでワゴ薬局</td> <td>14年</td> </tr> <tr> <td>⑦松下歯科医院</td> <td>8年</td> <td>⑧NDソフトウェア株式会社</td> <td>7年</td> </tr> <tr> <td>⑨小笠原法律事務所</td> <td>3年</td> <td></td> <td></td> </tr> </tbody> </table>	企業名	継続年	企業名	継続年	①医療法人仁陽堂外田医院	15年	②ゆり調剤薬局	15年	③協同組合ゆりスタンプ	15年	④桑島眼科医院	14年	⑤医療法人松下クリニック	14年	⑥いいでワゴ薬局	14年	⑦松下歯科医院	8年	⑧NDソフトウェア株式会社	7年	⑨小笠原法律事務所	3年		
企業名	継続年	企業名	継続年																						
①医療法人仁陽堂外田医院	15年	②ゆり調剤薬局	15年																						
③協同組合ゆりスタンプ	15年	④桑島眼科医院	14年																						
⑤医療法人松下クリニック	14年	⑥いいでワゴ薬局	14年																						
⑦松下歯科医院	8年	⑧NDソフトウェア株式会社	7年																						
⑨小笠原法律事務所	3年																								

8 その他

(1) 関係機関との連携		所管:総合福祉管理室																												
項 目	内 容																													
1 西置賜地方福祉連絡会議(議長:小国町社協)	西置賜管内社協と連携を保ちながら当面する共通課題について研究協議を行うと共に、活動振興や経営基盤の確保について連絡調整を図ってきました。																													
	<table border="1" style="width: 100%;"> <thead> <tr> <th>会議・研修会名</th> <th>期日(場所)</th> <th>出席者</th> </tr> </thead> <tbody> <tr> <td>①会長並びに事務局長会議</td> <td>11月2日(小国町)</td> <td>会長及び局長</td> </tr> <tr> <td>②事務局長及び担当者会議</td> <td>4月15日(小国町)</td> <td>局長及び室長</td> </tr> <tr> <td>③担当者会議</td> <td>2月25日(小国町)</td> <td>担当職員</td> </tr> <tr> <td>④職員研究協議会</td> <td>8月20日(小国町)・11月19日(白鷹町)</td> <td>担当職員</td> </tr> </tbody> </table>		会議・研修会名	期日(場所)	出席者	①会長並びに事務局長会議	11月2日(小国町)	会長及び局長	②事務局長及び担当者会議	4月15日(小国町)	局長及び室長	③担当者会議	2月25日(小国町)	担当職員	④職員研究協議会	8月20日(小国町)・11月19日(白鷹町)	担当職員													
会議・研修会名	期日(場所)	出席者																												
①会長並びに事務局長会議	11月2日(小国町)	会長及び局長																												
②事務局長及び担当者会議	4月15日(小国町)	局長及び室長																												
③担当者会議	2月25日(小国町)	担当職員																												
④職員研究協議会	8月20日(小国町)・11月19日(白鷹町)	担当職員																												
2 置賜地方社会福祉協議会連絡会	【置賜地区合同研修事業】 <table border="1" style="width: 100%;"> <thead> <tr> <th>会議・研修会名</th> <th>期日(場所)</th> <th>出席者</th> </tr> </thead> <tbody> <tr> <td>①役員研修(担当:白鷹町)</td> <td>11月25日(白鷹町)</td> <td>会長・常務理事・局長</td> </tr> <tr> <td>②職員研修(担当:飯豊町)</td> <td>11月24日(高島町)</td> <td>担当室長</td> </tr> <tr> <td>③老人クラブ連合会連絡協議会(担当:白鷹町)</td> <td>5月28日(白鷹町)</td> <td>担当室長</td> </tr> <tr> <td>④担当者会議(担当:高島町)</td> <td>7月6日(高島町)</td> <td>担当室長</td> </tr> </tbody> </table> ※置賜ボランティアの輪連絡会議の活動は新型コロナウイルス感染症の感染拡大の影響により中止		会議・研修会名	期日(場所)	出席者	①役員研修(担当:白鷹町)	11月25日(白鷹町)	会長・常務理事・局長	②職員研修(担当:飯豊町)	11月24日(高島町)	担当室長	③老人クラブ連合会連絡協議会(担当:白鷹町)	5月28日(白鷹町)	担当室長	④担当者会議(担当:高島町)	7月6日(高島町)	担当室長													
会議・研修会名	期日(場所)	出席者																												
①役員研修(担当:白鷹町)	11月25日(白鷹町)	会長・常務理事・局長																												
②職員研修(担当:飯豊町)	11月24日(高島町)	担当室長																												
③老人クラブ連合会連絡協議会(担当:白鷹町)	5月28日(白鷹町)	担当室長																												
④担当者会議(担当:高島町)	7月6日(高島町)	担当室長																												
3 福祉大会及び福祉団体への協力	【福祉大会等の参加状況】 ※新型コロナウイルス感染症の感染拡大の影響により中止 【福祉団体研修会議随時】 <table border="1" style="width: 100%;"> <tbody> <tr> <td>①第44回飯豊町高齢者体育レクリエーション大会</td> <td>11月17日</td> <td>職員6名</td> </tr> <tr> <td>②第39回飯豊町長・町老連会長杯争奪ゲートボール大会</td> <td>10月22日</td> <td>職員3名</td> </tr> <tr> <td>③飯豊町身体障がい者福祉協会会員研修会</td> <td>11月18日</td> <td>職員2名</td> </tr> </tbody> </table>		①第44回飯豊町高齢者体育レクリエーション大会	11月17日	職員6名	②第39回飯豊町長・町老連会長杯争奪ゲートボール大会	10月22日	職員3名	③飯豊町身体障がい者福祉協会会員研修会	11月18日	職員2名																			
①第44回飯豊町高齢者体育レクリエーション大会	11月17日	職員6名																												
②第39回飯豊町長・町老連会長杯争奪ゲートボール大会	10月22日	職員3名																												
③飯豊町身体障がい者福祉協会会員研修会	11月18日	職員2名																												
4 関係会議(委員会)への役職選出又は関係機関より委嘱を受けるもの	(1) 会 長 <table border="1" style="width: 100%;"> <thead> <tr> <th>組 織 名</th> <th>職 名</th> </tr> </thead> <tbody> <tr> <td>①社会福祉法人山形県社会福祉協議会</td> <td>評議員</td> </tr> <tr> <td>②飯豊町共同募金委員会募金審査委員会</td> <td>委員(委員長)</td> </tr> <tr> <td>③ほほえみカー運行委員会</td> <td>委員(委員長)</td> </tr> <tr> <td>④飯豊町生活支援介護予防サービス推進協議会(健康福祉課)</td> <td>委員(委員長)</td> </tr> <tr> <td>⑤飯豊町介護保険運営協議会(健康福祉課)</td> <td>委員(委員長)</td> </tr> <tr> <td>⑥飯豊町民生委員推薦会(健康福祉課)</td> <td>委員(委員長)</td> </tr> <tr> <td>⑦いいで未来サポート隊(総務企画課)</td> <td>会員(監事)</td> </tr> <tr> <td>⑧飯豊町障がい者差別解消支援地域協議会(健康福祉課)</td> <td>委員</td> </tr> <tr> <td>⑨飯豊町障害者自立支援協議会(健康福祉課)</td> <td>委員</td> </tr> </tbody> </table> (2) 事務局 長 <table border="1" style="width: 100%;"> <tbody> <tr> <td>①飯豊町要保護児童対策地域協議会(教育委員会)</td> <td>委員</td> </tr> <tr> <td>②飯豊町地域公共交通会議(住民税務課)</td> <td>委員</td> </tr> <tr> <td>③山形県共同募金会飯豊町共同募金委員会</td> <td>出納員</td> </tr> <tr> <td>④飯豊町高齢者虐待防止ネットワーク協議会(健康福祉課)</td> <td>委員</td> </tr> </tbody> </table>		組 織 名	職 名	①社会福祉法人山形県社会福祉協議会	評議員	②飯豊町共同募金委員会募金審査委員会	委員(委員長)	③ほほえみカー運行委員会	委員(委員長)	④飯豊町生活支援介護予防サービス推進協議会(健康福祉課)	委員(委員長)	⑤飯豊町介護保険運営協議会(健康福祉課)	委員(委員長)	⑥飯豊町民生委員推薦会(健康福祉課)	委員(委員長)	⑦いいで未来サポート隊(総務企画課)	会員(監事)	⑧飯豊町障がい者差別解消支援地域協議会(健康福祉課)	委員	⑨飯豊町障害者自立支援協議会(健康福祉課)	委員	①飯豊町要保護児童対策地域協議会(教育委員会)	委員	②飯豊町地域公共交通会議(住民税務課)	委員	③山形県共同募金会飯豊町共同募金委員会	出納員	④飯豊町高齢者虐待防止ネットワーク協議会(健康福祉課)	委員
組 織 名	職 名																													
①社会福祉法人山形県社会福祉協議会	評議員																													
②飯豊町共同募金委員会募金審査委員会	委員(委員長)																													
③ほほえみカー運行委員会	委員(委員長)																													
④飯豊町生活支援介護予防サービス推進協議会(健康福祉課)	委員(委員長)																													
⑤飯豊町介護保険運営協議会(健康福祉課)	委員(委員長)																													
⑥飯豊町民生委員推薦会(健康福祉課)	委員(委員長)																													
⑦いいで未来サポート隊(総務企画課)	会員(監事)																													
⑧飯豊町障がい者差別解消支援地域協議会(健康福祉課)	委員																													
⑨飯豊町障害者自立支援協議会(健康福祉課)	委員																													
①飯豊町要保護児童対策地域協議会(教育委員会)	委員																													
②飯豊町地域公共交通会議(住民税務課)	委員																													
③山形県共同募金会飯豊町共同募金委員会	出納員																													
④飯豊町高齢者虐待防止ネットワーク協議会(健康福祉課)	委員																													

	<p>⑤会員加入促進若手増強委員会（老人クラブ連合会） 委 員</p> <p>(3) 施 設 長</p> <p>①飯豊町障害者自立支援協議会（健康福祉課） 委 員</p> <p>②飯豊町介護保険運営協議会（健康福祉課） 委 員</p> <p>③飯豊町地域包括支援センター運営協議会（健康福祉課） 委 員</p> <p>④グループホームひめさゆり荘2号館運営推進会議（いいで福祉会） 委 員</p> <p>(4) 法人が加盟又は参加する機関団体・会議等</p> <p>①山形県老人福祉施設協議会 会 員</p> <p>②長井地区安全運転管理者連絡協議会（長井警察署） 会 員</p> <p>③長井地区被害者支援連絡協議会（長井警察署） 会 員</p> <p>④飯豊町商工会 会 員</p> <p>⑤置賜地域生活保護受給者等就労自立促進事業協議会 構成員</p> <p>⑥公益社団法人山形県社会福祉振興会 会 員</p> <p>⑦社会福祉法人福利厚生センター 会 員</p> <p>⑧飯豊町地域ケア会議（健康福祉課） 構成員</p> <p>⑨やまがた福祉移動サービスネットワーク 会 員</p>
5 町長との情報交換会の開催	<p>社協・介護サービス新・経営戦略の素案に基づき現況の課題を共有しながら、経営基盤の確立に向けて、引き続き町からの支援の拡充を求めてきました。</p> <p>(1) 開催日 令和3年9月24日</p> <p>(2) 提案及び要望事項</p> <p>①社協・介護部門における新・経営戦略の策定に向けて意見交換。</p> <p>②福祉の里めざみ施設設備更新について継続補助の要望。（事前協議）</p>
6 共催・後援等	<p>(1) 共催 1件</p> <p>①大人が変われば子どもも変わる県民運動（主催：山形県・山形県教育委員会等）</p> <p>(2) 名義後援 3件</p> <p>①第40回飯豊町長・町老連会長杯争奪ゲートボール大会（主催：飯豊町老人クラブ連合会）</p> <p>②第30回山形県健康福祉祭「美術展」（主催：山形県・山形県社会福祉協議会）</p> <p>③第71回山形県・県民福祉大会（主催：山形県・山形県社会福祉協議会等）</p>

(2) 共同募金運動及び歳末たすけあい運動等への協力		所管：総合福祉管理室												
項 目	内 容													
1 赤い羽根共同募金運動への協力 実施時期：令和3年10月1日～12月31日 (厚生労働省告示)	<p>地域福祉の推進を図るための財源を確保し、民間福祉活動を支援するための共同募金について、住民自治組織及び関係団体の協力を得て取り組みました。なお、目標額達成のための戸別募金の目安額は1世帯700円と設定しました。</p> <table border="1"> <thead> <tr> <th>目 標 額</th> <th>実 績 額</th> <th>達 成 率</th> </tr> </thead> <tbody> <tr> <td>2,267,000円 (前年同額)</td> <td>2,118,903円 (前年比149,211円減)</td> <td>93.5%</td> </tr> <tr> <td>①戸別募金 1,347,100円</td> <td>②大口募金 659,135円</td> <td></td> </tr> <tr> <td>③学校・職域募金 77,955円</td> <td>④その他募金 34,713円</td> <td></td> </tr> </tbody> </table>		目 標 額	実 績 額	達 成 率	2,267,000円 (前年同額)	2,118,903円 (前年比149,211円減)	93.5%	①戸別募金 1,347,100円	②大口募金 659,135円		③学校・職域募金 77,955円	④その他募金 34,713円	
目 標 額	実 績 額	達 成 率												
2,267,000円 (前年同額)	2,118,903円 (前年比149,211円減)	93.5%												
①戸別募金 1,347,100円	②大口募金 659,135円													
③学校・職域募金 77,955円	④その他募金 34,713円													
2 歳末たすけあい運動への協力 実施時期：令和3年11月4日～12月3日	<p>歳末時期に地域で援助を必要としている方々を支えあうための運動として、住民自治組織及び民生委員の皆様の協力を得て取り組みました。なお、目標額達成のための戸別募金の目安額は1世帯500円と設定しました。配分審査委員会の開催状況/令和3年12月16日（町民総合センター）</p> <table border="1"> <thead> <tr> <th>目 標 額</th> <th>実 績 額</th> <th>達 成 率</th> </tr> </thead> <tbody> <tr> <td>1,000,000円 (前年同額)</td> <td>972,000円 (前年比5,000円増)</td> <td>97.2%</td> </tr> <tr> <td colspan="3">①戸別募金 972,000円</td> </tr> </tbody> </table>		目 標 額	実 績 額	達 成 率	1,000,000円 (前年同額)	972,000円 (前年比5,000円増)	97.2%	①戸別募金 972,000円					
目 標 額	実 績 額	達 成 率												
1,000,000円 (前年同額)	972,000円 (前年比5,000円増)	97.2%												
①戸別募金 972,000円														

(3) その他		所管：総合福祉管理室
項 目	内 容	
1 福祉サービスに関する苦情・事故等	<p>ショートステイ利用者の転倒に関する事故が多く、リスクを回避するための取り組みをリスクマネジメント委員会で検討しながら施設全体で共有してきました。なお、解決に向けての話し合いが不調に終わったケースはありませんでした。</p>	

(1) 苦情・事故の発生状況

①苦情件数：2件（前年同数） ②事故件数：35件（前年比16件増）

内 容		地域福祉事業	介護予防	居宅介護	訪問介護	通所介護	短期入所
事故	車両に関わる事故	0	/	0	1	3	0
	利用者転倒、ケガ	0	0	0	0	4	13
	利用料徴収・誤請求	/	/	/	0	0	0
	その他	0	0	4	4	5	1
苦情	利用料等の徴収・誤請求	/	/	/	0	0	0
	職員態度・サービス不満	0	0	0	0	0	0
	説明・情報不足	1	0	0	0	0	1

(2) 苦情解決委員会開催状況（委員：3名／委員長：木村 勝男）

①令和 4年 3月28日	福祉の里めざみ相談室	委員3名出席
--------------	------------	--------

(3) 苦情解決処理結果の公表（いただいた苦情の内容と対応の要約）

Case1 (短期入所)	内容：具体的な説明がない状態で送迎時に書類への押印を求められたが、簡単に印鑑は押せない。記載内容に間違いがある。
	対応：短期入所介護サービス計画書への押印を家族にお願いする際、本来は直接訪問の上しっかりした説明を行う必要があるが依頼した送迎員への説明も不足したため対応が不十分であったことを謝罪し、あらためて書類の説明を行い納得を得た。
Case2 (事務局)	内容：亡くなった妻宛にイベントのお便りを送ってきたことは、間違いでは済まされない。
	対応：ひたすら謝罪し、今後このようなことがないように対応することを伝えた。

2 役職員等による研修関係

令和3年度において下記の通り研修を行いました。

(1) 評議員役員合同研修会 11月13日（評議員13名・役員10名）

講演「社会福祉法人の評議員・役員の役割」

講師 山形県社会福祉協議会地域福祉部長 奥山伸広氏

(2) 事業主が実施する研修並びに教育

全員対象研修は新型コロナウイルス感染防止のため見送り

(3) 職員（研修委員会等）が自発的に実施する研修

業種部門別	実施日	テーマ・内容
介護支援専門員	令和3年9月10日	「ACPにおけるコミュニケーションのコツ」Web研修
訪問介護員	令和3年10月25日	「オムツ交換」「感染対策とスキンケア」Web研修
看護職員	令和3年12月6日	「腰痛予防対策について」
調理職員	令和3年12月28日	「ノロウイルス食中毒・感染予防について」
短期入所生活介護職員	令和4年2月15日	「高齢者虐待防止の推進への取り組み」「身体拘束・虐待ゼロ宣言」伝達研修

3 人事考課の取り組み

人事考課制が導入5年目となり、職員の成果が適切に評価される納得性の高い運用が築かれてきました。引き続き、法人に対する貢献度の向上に資するために更に望ましい評価のあり方及びフィードバックの方法を検討していきます。

(1) 昇格・昇給等のための定期評価対象期間

①令和4年 4月昇給=令和3年 4月1日～令和4年 2月末日

(2) 賞与（勤勉手当成績率）査定のための評価対象期間

①令和3年 6月支給=令和2年12月1日～令和3年 5月末日

②令和3年12月支給=令和3年 6月1日～令和3年11月末日

(3) その他

①事務局長、施設長と個々の職員との面談（9月～11月）

4 介護職員の処遇改善

福祉・介護職員等の処遇の改善を図り人材不足の解消を進めるため、加算算定に必要な要件の整備を行い、基本給における定期昇給の財源に活用しました。

(1) 介護保険（報酬分のみ）算定状況（令和4年4月国保連申請分）

介護保険居宅サービス事業者	3年度	2年度	増 減
訪問介護給付(予防含)全体報酬額	10,124,053円	11,071,152円	▲947,099円
①介護職員処遇改善加算受給額	1,326,970円	1,425,080円	▲98,110円
②介護職員等特定処遇改善加算受給額	409,050円	438,090円	▲29,040円

	<table border="1"> <tr> <td>通所介護給付(予防含)全体報酬額</td> <td>48,466,846円</td> <td>53,432,151円</td> <td>▲4,965,305円</td> </tr> <tr> <td>①介護職員処遇改善加算受給額</td> <td>3,917,760円</td> <td>4,743,370円</td> <td>▲825,610円</td> </tr> <tr> <td>②介護職員等特定処遇改善加算受給額</td> <td>1,011,080円</td> <td>1,228,390円</td> <td>▲217,310円</td> </tr> <tr> <td>短期入所介護給付(予防含)全体報酬額</td> <td>33,839,012円</td> <td>45,096,156円</td> <td>▲11,257,144円</td> </tr> <tr> <td>①介護職員処遇改善加算受給額</td> <td>2,792,500円</td> <td>3,721,560円</td> <td>▲929,060円</td> </tr> <tr> <td>②介護職員等特定処遇改善加算受給額</td> <td>908,390円</td> <td>1,210,610円</td> <td>▲302,220円</td> </tr> <tr> <td>合 計</td> <td>10,365,750円</td> <td>12,767,100円</td> <td>▲2,401,350円</td> </tr> <tr> <td>①介護職員処遇改善加算受給額</td> <td>8,037,230円</td> <td>9,890,010円</td> <td>▲1,852,780円</td> </tr> <tr> <td>②介護職員等特定処遇改善加算受給額</td> <td>2,328,520円</td> <td>2,877,090円</td> <td>▲548,570円</td> </tr> </table> <p>(2) 障害福祉サービス算定状況 (令和4年4月国保連申請分)</p> <table border="1"> <tr> <td>障害福祉サービス事業者</td> <td>3年度</td> <td>2年度</td> <td>増 減</td> </tr> <tr> <td>自立支援介護給付費(訪問)</td> <td>534,640円</td> <td>608,640円</td> <td>▲74,000円</td> </tr> <tr> <td>①福祉・介護職員処遇改善加算受給額</td> <td>534,640円</td> <td>608,640円</td> <td>▲74,000円</td> </tr> <tr> <td>②福祉・介護職員等特定処遇改善加算受給額</td> <td>未算定</td> <td>未算定</td> <td>—</td> </tr> </table>	通所介護給付(予防含)全体報酬額	48,466,846円	53,432,151円	▲4,965,305円	①介護職員処遇改善加算受給額	3,917,760円	4,743,370円	▲825,610円	②介護職員等特定処遇改善加算受給額	1,011,080円	1,228,390円	▲217,310円	短期入所介護給付(予防含)全体報酬額	33,839,012円	45,096,156円	▲11,257,144円	①介護職員処遇改善加算受給額	2,792,500円	3,721,560円	▲929,060円	②介護職員等特定処遇改善加算受給額	908,390円	1,210,610円	▲302,220円	合 計	10,365,750円	12,767,100円	▲2,401,350円	①介護職員処遇改善加算受給額	8,037,230円	9,890,010円	▲1,852,780円	②介護職員等特定処遇改善加算受給額	2,328,520円	2,877,090円	▲548,570円	障害福祉サービス事業者	3年度	2年度	増 減	自立支援介護給付費(訪問)	534,640円	608,640円	▲74,000円	①福祉・介護職員処遇改善加算受給額	534,640円	608,640円	▲74,000円	②福祉・介護職員等特定処遇改善加算受給額	未算定	未算定	—
通所介護給付(予防含)全体報酬額	48,466,846円	53,432,151円	▲4,965,305円																																																		
①介護職員処遇改善加算受給額	3,917,760円	4,743,370円	▲825,610円																																																		
②介護職員等特定処遇改善加算受給額	1,011,080円	1,228,390円	▲217,310円																																																		
短期入所介護給付(予防含)全体報酬額	33,839,012円	45,096,156円	▲11,257,144円																																																		
①介護職員処遇改善加算受給額	2,792,500円	3,721,560円	▲929,060円																																																		
②介護職員等特定処遇改善加算受給額	908,390円	1,210,610円	▲302,220円																																																		
合 計	10,365,750円	12,767,100円	▲2,401,350円																																																		
①介護職員処遇改善加算受給額	8,037,230円	9,890,010円	▲1,852,780円																																																		
②介護職員等特定処遇改善加算受給額	2,328,520円	2,877,090円	▲548,570円																																																		
障害福祉サービス事業者	3年度	2年度	増 減																																																		
自立支援介護給付費(訪問)	534,640円	608,640円	▲74,000円																																																		
①福祉・介護職員処遇改善加算受給額	534,640円	608,640円	▲74,000円																																																		
②福祉・介護職員等特定処遇改善加算受給額	未算定	未算定	—																																																		
5 監督官庁等が実施した検査又は調査等	<p>令和3年度においては下記の通り指導監査等を受検しました。</p> <p>(1) 山形県(指定権者)による介護保険施設等実地指導</p> <p>①実地指導日 令和3年9月14日</p> <p>②対象施設等 短期入所生活介護センター福祉の里めざみ(短期入所生活介護)</p> <p>③指摘事項 是正改善事項 1件、指導事項 4件</p> <p>(2) 山形県(指定権者)による指定障害福祉サービス事業所実地指導</p> <p>①実地指導日 令和3年9月17日</p> <p>②対象施設等 短期入所生活介護センター福祉の里めざみ(短期入所) 訪問介護ステーション福祉の里めざみ(居宅介護)</p> <p>③指摘事項 是正改善事項 1件、指導事項 2件</p> <p>(3) 飯豊町監査委員による財政援助団体及び委託業務監査</p> <p>①監査実施日 令和3年11月25日</p> <p>②対象項目等 社会福祉協議会運営費補助金、デマンド交通事業補助金 介護福祉移動支援事業業務委託、らくらく筋トレ事業業務委託</p>																																																				
6 労働安全衛生活動の推進	<p>職場として安全衛生活動を推進することで、労働災害の防止を図り、職員一人ひとりが安心して働ける職場環境の実現と職員が心身ともに健康で継続して勤務できるように努めてきました。</p> <p>(1) 労働安全衛生の取り組み(安全衛生委員会の月1回開催)</p> <p>①健康診断の充実(南陽健診センター)</p> <p>②4S・KY活動の実施(通年)</p> <p>③インフルエンザ予防接種の実施</p> <p>④ストレスチェックの実施(11月)</p> <p>⑤新型コロナウイルス感染予防対策(ワクチン接種勧奨)</p> <p>⑥転倒防止対策等</p> <p>(2) 労働災害(労働者私傷病)報告件数 2件(頭部挫傷・急性腰痛)</p>																																																				
7 働き方改革の推進	<p>年次有期休暇の年5日の取得義務における適正管理及び時間外労働及び休日労働実態の常時把握に努めながら働きやすい職場づくりを進めてきました。</p> <p>(1) 時間外労働(休日労働)抑制のための把握状況</p> <table border="1"> <thead> <tr> <th>室 別 (管理職は適用除外)</th> <th>月平均残業 時間(平日+休日)</th> <th>残業数 最大月</th> <th>月平均休日 労働日数</th> </tr> </thead> <tbody> <tr> <td>組 織 全 体</td> <td>21.4時間</td> <td>7月</td> <td>3.2日</td> </tr> <tr> <td>事務職</td> <td></td> <td></td> <td></td> </tr> <tr> <td> 総合福祉管理室</td> <td>18.3時間</td> <td>7月</td> <td>2.8日</td> </tr> <tr> <td>介護職</td> <td></td> <td></td> <td></td> </tr> <tr> <td> 地域生活支援室</td> <td>2.8時間</td> <td>10月</td> <td>0.3日</td> </tr> <tr> <td> ふれあい介護支援室</td> <td>0.1時間</td> <td>5月</td> <td>0.1日</td> </tr> <tr> <td> 医療健康室</td> <td>0.2時間</td> <td>7月</td> <td>なし</td> </tr> </tbody> </table>	室 別 (管理職は適用除外)	月平均残業 時間(平日+休日)	残業数 最大月	月平均休日 労働日数	組 織 全 体	21.4時間	7月	3.2日	事務職				総合福祉管理室	18.3時間	7月	2.8日	介護職				地域生活支援室	2.8時間	10月	0.3日	ふれあい介護支援室	0.1時間	5月	0.1日	医療健康室	0.2時間	7月	なし																				
室 別 (管理職は適用除外)	月平均残業 時間(平日+休日)	残業数 最大月	月平均休日 労働日数																																																		
組 織 全 体	21.4時間	7月	3.2日																																																		
事務職																																																					
総合福祉管理室	18.3時間	7月	2.8日																																																		
介護職																																																					
地域生活支援室	2.8時間	10月	0.3日																																																		
ふれあい介護支援室	0.1時間	5月	0.1日																																																		
医療健康室	0.2時間	7月	なし																																																		

	(2) 年次有給休暇取得率の状況																															
	<table border="1"> <tr> <th colspan="2" rowspan="2">室 別 (施設長・・・ふれあい介護支援室)</th> <th colspan="3">取得率=取得日数/今期付与日数×100</th> </tr> <tr> <th>正 規</th> <th>非正規</th> <th>合 計</th> </tr> <tr> <td colspan="2">組 織 全 体</td> <td>56.6%</td> <td>54.2%</td> <td>55.2%</td> </tr> <tr> <td>事務職</td> <td>総合福祉管理室</td> <td>50.3%</td> <td>83.9%</td> <td>71.3%</td> </tr> <tr> <td rowspan="3">介護職</td> <td>地域生活支援室</td> <td>39.8%</td> <td>52.4%</td> <td>44.5%</td> </tr> <tr> <td>ふれあい介護支援室</td> <td>69.6%</td> <td>48.7%</td> <td>55.3%</td> </tr> <tr> <td>医療健康室</td> <td>43.2%</td> <td>44.5%</td> <td>43.5%</td> </tr> </table>	室 別 (施設長・・・ふれあい介護支援室)		取得率=取得日数/今期付与日数×100			正 規	非正規	合 計	組 織 全 体		56.6%	54.2%	55.2%	事務職	総合福祉管理室	50.3%	83.9%	71.3%	介護職	地域生活支援室	39.8%	52.4%	44.5%	ふれあい介護支援室	69.6%	48.7%	55.3%	医療健康室	43.2%	44.5%	43.5%
室 別 (施設長・・・ふれあい介護支援室)				取得率=取得日数/今期付与日数×100																												
		正 規	非正規	合 計																												
組 織 全 体		56.6%	54.2%	55.2%																												
事務職	総合福祉管理室	50.3%	83.9%	71.3%																												
介護職	地域生活支援室	39.8%	52.4%	44.5%																												
	ふれあい介護支援室	69.6%	48.7%	55.3%																												
	医療健康室	43.2%	44.5%	43.5%																												
8 職員採用及び正規転換	<p>昨年度に引き続き介護部門における臨時職員を対象とした正規転換試験を設定し、臨時職員の意欲の向上や組織の活性化を目指してきました。</p> <p>(1) 非正規介護職員を対象とした正規転換審査 申込なし</p> <p>(2) 新規(高等)学校卒業者対象臨時介護職員採用試験 申込1名/採用1名</p>																															
9 その他	<p>(1) 経営マネジメント・財務会計に関する指導(5月/8月/11月/2月:さくら総合会計事務所)</p> <p>(2) 社会福祉功労者の表彰(会長感謝状) 土田 広行氏</p> <p>(3) 職員の自主的な資格取得に対し助成するための基金事業 0件</p>																															

■施設等に対するボランティア活動、物品寄贈等の善意

受付・活動日	区 分	氏 名・団体名	内 容
令和3年 4月 5日	物品寄贈	宇津沢わらび園 代表山口久雄 様	タオル
令和3年 5月 19日	物品寄贈	鈴木 一栄様(高峰)	オムツ
令和3年 6月 1日	物品寄付	小松 和浩様(長井市)	衣類
令和3年 6月 14日	物品寄付	嶋 貴 政子様(菘生)	はげご、ミニ箸等工芸品
令和3年 6月 23日	物品寄付	匿名 希望様(黒沢)	オムツ
令和3年 8月 2日	物品寄付	石原 忠一 様(椿)	オムツ、シーツカバー等
令和3年 8月 3日	物品寄付	井上 一善 様(高峰)	オムツ
令和3年 8月 10日	物品寄付	匿名 希望様(長井市)	オムツ
令和3年 9月 13日	物品寄付	石原 忠一 様(椿)	オムツ、ポータブルトイレ
令和3年 9月 15日	物品寄付	匿名 希望様(小白川)	オムツ
令和3年 9月 17日	物品寄付	山口 與一 様(中)	オムツ
令和3年 11月 9日	施設慰問	飯豊町わくわくこども園の皆様	利用者激励
令和3年 11月 24日	物品寄付	松村 高子 様(椿)	オムツ、エンシュア
令和3年 12月 16日	物品寄付	匿名 希望様(中)	シーツ
令和3年 12月 18日	ボランティア	特定非営利活動法人ほっとの皆様	年賀状作成
令和3年 12月 22日	物品寄贈	下椿いきいきクラブの皆様	門松
令和3年 12月 27日	物品寄付	匿名 希望様(中)	オムツ
令和4年 3月 25日	物品寄付	ダイナム長井店 様(長井市)	消毒液、フェイスシールド等

■社会福祉に関する表彰受賞関係(県段階以上)

民生委員関係	厚生労働大臣表彰【民生委員児童委員功労者】 片桐 天山氏(菘生) 全国民生委員児童委員協議会長表彰【永年勤続民生委員児童委員表彰】 後藤 昇平氏(椿)
老人福祉関係	山形県知事老人福祉功労者感謝状【老人クラブの指導育成に特に貢献のあった者】 中善寺善三氏(中津川) 米野キヨ子氏(菘生) 山形県老人クラブ連合会会長表彰【老人クラブ育成指導功労者】 手塚 新藏氏(黒沢) 岡 桂氏(中津川)
社会福祉従事者(役職員)関係	厚生労働大臣表彰【社会福祉事業従事功労者】 菊地 俊幸氏(松原) 全国社会福祉協議会会長表彰【社会福祉協議会・民間社会福祉団体関係功労者】 竹田 経氏(手ノ子) 【社会福祉法人・福祉施設功労者】 二瓶たず子氏(いで福祉会) 宇佐美しう子氏(いで福祉会) 須藤たみ子氏(いで福祉会) 山形県・県民福祉大会会長表彰【一般社会福祉事業関係功労】 伊藤 榮造(高峰) 高橋 玲子(本会職員)

9 資料編

令和 4年 3月31日現在

社会福祉法人飯豊町社会福祉協議会 理事・監事名簿

任期 令和 3年 6月 2 4 日から就任後 2年以内に終了する会計年度のうち
最終のものに関する定時評議員会終結の時まで
(令和 5年 4月以降に開催される定時評議員会の終結時)

理事： 定数／9名以上11名以内：現数（総数） 10名

No	職 名	選出 区分	氏 名	性別	住 所	職業	当初就任日	親族等特 殊関係に ある者の 有無
1	会 長	第1号	伊 藤 榮 造	男	高峰241番地の6	無職	H.26年 4月21日	無
2	副 会 長	第2号	菅 野 誠 一	男	中708番地	農業	H.11年12月21日	無
3	副 会 長 (兼) 常務理事	第1号	渡 部 忠 善	男	黒沢1244番地	地方公務員	R. 2年 6月25日	無
4	理 事	第1号	竹 田 經	女	手ノ子1407番地	無職	H.20年 4月21日	無
5	理 事	第1号	鈴 木 廣 志	男	椿2763番地の3	会社役員	H.29年 6月15日	無
6	理 事	第1号	高 橋 礼 子	女	小白川815番地	無職	H.29年 6月15日	無
7	理 事	第1号	伊 藤 佐 市	男	椿246番地	農業	R. 3年 6月24日	無
8	理 事	第2号	片 桐 天 山	男	萩生1950番地	宗教法人 役員	H.28年 4月21日	無
9	理 事	第2号	伊 藤 キミ子	女	下屋地134番地4	農業	R. 元年 6月21日	無
10	理 事	第2号	佐 藤 艶 子	女	中1732番地	農業	H.29年 6月15日	無

【理事の選出区分】 次の各号の定めるところにより選任する。

- (1) 社会福祉事業の経営に関する識見を有する者 5名以上6名以内
(2) 当該社会福祉法人が行う事業の区域における福祉に関する実情に通じている者 4名以上5名以内

監事： 定数／2名：現数（総数） 2名

監事選任区分	氏 名	性別	住 所	職業	当初就任日	親族等特 殊関係に ある者の 有無
財務管理について識見を有する者	須 貝 周 一	男	添川2968番の1地	税理士	H.23年12月22日	無
社会福祉事業について識見を有する者	舟 山 直 志	男	松原864番地	社会福祉法 人役員	H.29年 6月15日	無

社会福祉法人飯豊町社会福祉協議会 評議員 名簿

定数 10名以上15名以内 : 現数(総数) 13名

任期 令和3年6月24日から就任後4年以内に終了する会計年度の
うち最終のものに関する定時評議員会終結の時まで
(令和7年4月以降に開催される定時評議員会の終結時)

No	選出区分	氏名	性別	住所	当初就任日	親族等特殊関係にある者の有無	
1	1号 中区協議会長、萩生区協議会長及び黒沢区協議会長から推薦があった者	横山 利一	男	黒沢2207番地	H.26年 5月30日	無	
2		渡邊 忠雄	男	小白川855番地の1	R. 3年 6月24日	無	
3		加藤 富夫	男	添川3209番地	H.29年 4月 1日	無	
4		原田 直美	女	手ノ子1331番地の4	R. 3年 6月24日	無	
5		渡部 みゑ子	女	白川430番地2	H.29年 4月 1日	無	
6	2号 飯豊町民生委員児童委員協議会長から推薦があった者	上田 太	男	椿4440番地3	R. 3年 6月24日	無	
7		山口 明美	女	松原901番地	H.30年 5月24日	無	
8	3号 飯豊町老人クラブ連合会の代表	木村 勝男	男	萩生866番地の1	R. 3年 6月24日	無	
9		飯豊町教育委員会の代表	熊野 昌昭	男	手ノ子1733番地の3	H.28年 4月10日	無
10	4号 飯豊町婦人会の代表	那須 絹子	女	萩生1406番地	H.26年 4月10日	無	
11		人権擁護委員の代表	井上 慶次	男	椿341番地	H.28年 4月10日	無
12		学識経験を有する者	鈴木 好洋	男	高峰50番地の1	R. 3年 6月24日	無
13			土屋 淳	男	中1899番地	R. 3年 6月24日	無

【選出区分の解説】評議員・役員選任規程により定数設定

- | | |
|-----------------------------------|----------|
| 第1号 住民自治組織の団体 | 5名 |
| 第2号 民生委員児童委員協議会 | 1名以上2名以内 |
| 第3号 公私社会福祉保健衛生施設及び団体並びに社会福祉関係行政機関 | 2名以上3名以内 |
| 第4号 住民福祉活動の奉仕者又はその代表者並びに学識経験者 | 2名以上5名以内 |

令和3年度居宅介護支援(ケアマネジメント)事業実績報告書

在宅介護支援センター福祉の里めざみ

1、要介護度別利用者数

①年間新規契約件数：21件 ②R4.3現在契約者数:76名※予防除

月区別	介護予防【受託】		介護保険					合計(件) ※予防除	前年度 比較
	要支1	要支2	要介1	要介2	要介3	要介4	要介5		
報酬単価	4,380		13,850			17,070			
4月	9	14	22	32	9	7	3	73	2
5月	10	13	24	31	10	7	3	75	3
6月	10	14	23	33	10	7	3	76	4
7月	10	13	21	34	11	6	5	77	4
8月	10	14	20	34	11	3	4	72	-4
9月	10	14	18	33	16	5	4	76	-6
10月	8	15	19	33	15	4	4	75	-2
11月	9	13	21	30	16	7	4	78	6
12月	9	12	20	28	13	7	4	72	8
1月	9	12	18	28	12	9	4	71	7
2月	10	13	17	25	12	6	4	64	-2
3月	11	14	20	26	14	12	4	76	5
合計	115	161	243	367	149	80	46	885	25
構成割合			27.5%	41.5%	16.8%	9.0%	5.2%	100.0%	

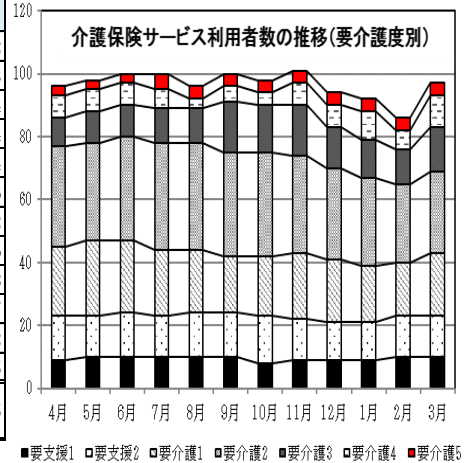

(注1)報酬単価=特定事業所加算Ⅲ3,090円を含む。令和3年9月まで上乗せ(加算報酬の1%)あり
(注2)初回加算別途(3,000円別途) 住宅改修支援業務を行った場合(2,000円別途)

【利用者の平均介護度の推移】

(要支援を除く各介護度の延べ人数に1~5を乗じ、加算したものを年間延べ利用者数で除する)

令和3年度	1.80	令和2年度	2.19
-------	------	-------	------

令和3年度短期入所生活介護(ショートステイ)事業実績報告書

短期入所生活介護センター福祉の里めざみ

1、要介護度別利用者数

①R4.3現在契約者数：34名※予防含 令和3年9月まで上乗せ(加算報酬の1%)あり

月区別	介護予防		介護保険					合計(日)	月定員(日数×20名)	当年度 利用率	前年度 比較
	要支1	要支2	要介1	要介2	要介3	要介4	要介5				
報酬単価	5,550	6,740	7,380	8,060	8,810	9,490	10,170				
4月	0	12	71	89	53	76	17	318	600	53.0%	-17.3%
5月	0	15	102	111	58	65	25	376	620	60.6%	-7.9%
6月	0	13	79	99	63	55	18	327	600	54.5%	-12.2%
7月	0	8	67	115	65	46	24	325	620	52.4%	-20.0%
8月	0	6	34	144	69	32	20	305	620	49.2%	-20.6%
9月	0	10	60	110	62	37	18	297	600	49.5%	-22.5%
10月	0	8	42	104	82	20	17	273	620	44.0%	-20.0%
11月	0	9	56	101	59	22	19	266	600	44.3%	-19.3%
12月	3	13	42	105	59	26	20	268	620	43.2%	-13.9%
1月	3	8	73	90	72	22	22	290	620	46.8%	-9.0%
2月	3	6	82	93	53	23	6	266	560	47.5%	-14.8%
3月	0	0	84	87	42	49	18	280	620	45.2%	-12.6%
合計	9	108	792	1,248	737	473	224	3,591	7,300	49.2%	-15.8%
構成割合	0.3%	3.0%	22.1%	34.8%	20.5%	13.2%	6.2%	100.0%			

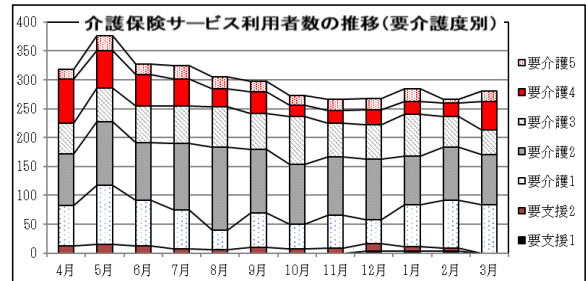

【利用者の平均介護度の推移】

(要支援を含む各介護度の延べ人数に1~5(要支援1=0.375/要支援2=1)を乗じ、加算したものを年間延べ利用者数で除する)

令和3年度	2.40	令和2年度	2.51
-------	------	-------	------

2、在宅老人短期入所施設利用弾力化事業【町受託】

利用実績なし

3、障がい福祉サービス利用実績【短期入所】

月区別	対象	延利用	月区別	対象	延利用
4月	1	6	10月	1	4
5月	1	6	11月	1	4
6月	1	4	12月	1	4
7月	1	5	1月	1	5
8月	1	4	2月	1	5
9月	1	5	3月	1	5

①対象者1名 ②年間延べ利用日数57日

4、日中一時支援事業利用実績【短期入所】

月区別	対象	延利用	月区別	対象	延利用
4月	2	37	10月	2	42
5月	2	35	11月	2	37
6月	2	44	12月	2	39
7月	2	40	1月	2	38
8月	2	39	2月	2	36
9月	2	40	3月	2	40

①対象者2名 ②年間延べ利用日数467日

令和3年度通所介護(デイサービス)事業実績報告書

日帰り介護センター福祉の里めぐみ

1、地域密着型通所介護・通所型サービス要介護度別利用者数

①年間新規契約件数： 20件 / 契約解除数： 30件 ②R4.3月現在契約者数： 46名

月別	月別	利用者 実人数 (B)	総合事業(月額)		介護保険(通所:7時間~8時間)					利用延べ 人数 (C)	月定員 D (A×18 名)	当年度 利用率E (C/D)	前年 利用率比 較
			要支1	要支2	要介1	要介2	要介3	要介4	要介5				
報酬単価	営業日 数(A)		16,720	34,280	7,500	8,870	10,280	11,680	13,080				
4月	26	46	16	34	38	155	29	21	8	301	468	64.3%	29.7%
5月	26	47	17	36	32	150	24	31	6	296	468	63.2%	7.7%
6月	26	46	13	32	23	147	31	35	6	287	468	61.3%	-2.1%
7月	27	42	16	26	28	138	28	39	8	283	486	58.2%	-9.5%
8月	26	42	12	33	20	133	28	38	5	269	468	57.5%	-13.9%
9月	21	42	15	34	16	123	23	29	6	246	378	65.1%	-5.6%
10月	22	42	12	32	18	130	28	29	9	258	396	65.2%	-1.1%
11月	22	42	14	35	17	109	29	29	6	239	396	60.4%	-2.8%
12月	22	39	10	30	21	92	32	29	7	221	396	55.8%	-5.9%
1月	20	36	13	30	20	79	30	24	6	202	360	56.1%	-2.7%
2月	20	35	11	31	19	71	28	30	4	194	360	53.9%	-7.2%
3月	22	38	14	37	20	78	34	34	6	223	396	56.3%	-7.9%
合計	280	497	163	390	272	1405	344	368	77	3,019	5,040	59.9%	-1.7%
構成割合			5.4%	12.9%	9.0%	46.5%	11.4%	12.2%	2.6%	100%			

(注1) 営業日数=休日：日曜日及び年始1~3日
休日：9月より水曜日
令和3年9月まで上乗せ(加算報酬の1%)あり

【利用者の平均介護度の推移】

(要支援を含む各介護度の延べ人数に1~5(要支援1=0.375/要支援2=1)を乗じ、加算したものを年間延べ利用者数で除する)

令和3年度	2.00
令和2年度	1.89

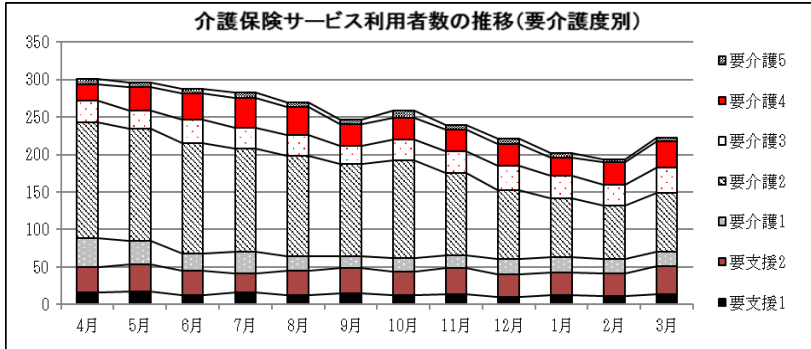

2、認知症対応型通所介護・介護予防認知症対応型通所介護要介護度別利用者数

①年間新規契約件数： 10件 / 契約解除数： 14件 ②R4.3月現在契約者数： 21名

月別	月別	利用者 実人数 (B)	介護予防		介護保険(通所:7時間~8時間)					利用延べ 人数 (C)	月定員 D (A×12 名)	当年度 利用率E (C/D)	前年 利用率比 較
			要支1	要支2	要介1	要介2	要介3	要介4	要介5				
報酬単価	営業日 数(A)		8,560	9,560	9,920	11,000	12,080	13,160	14,240				
4月	26	25	0	0	90	72	5	4	0	171	312	54.8%	17.3%
5月	26	25	0	0	82	60	8	7	0	157	312	50.3%	-6.7%
6月	26	23	0	0	89	60	8	9	0	166	312	53.2%	-19.6%
7月	27	23	0	0	100	59	9	8	0	176	324	54.3%	-15.1%
8月	26	22	0	0	102	33	36	9	0	180	312	57.7%	-11.5%
9月	21	23	0	0	73	49	40	4	0	166	252	65.9%	-2.7%
10月	22	25	0	0	106	49	42	9	0	206	264	78.0%	10.4%
11月	22	25	0	0	102	46	41	2	0	191	264	72.3%	5.7%
12月	22	22	0	0	94	30	26	9	0	159	264	60.2%	-0.6%
1月	20	18	0	0	68	26	20	8	0	122	240	50.8%	-8.2%
2月	20	17	0	0	63	23	17	9	0	112	240	46.7%	-6.5%
3月	22	17	0	0	72	22	16	9	1	120	264	45.5%	-9.2%
合計	280	265	0	0	1,041	529	268	87	1	1,926	3,360	57.3%	-4.1%
構成割合			0.0%	0.0%	54.0%	27.5%	13.9%	4.5%	0.1%	100%			

【利用者の平均介護度の推移】

(要支援を含む各介護度の延べ人数に1~5(要支援1=0.375/要支援2=1)を乗じ、加算したものを年間延べ利用者数で除する)

令和3年度	1.70
令和2年度	1.96

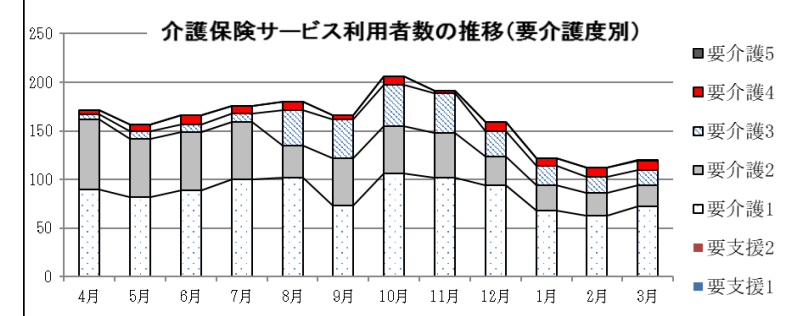

令和3年度居宅介護等(ホームヘルプ)事業実績報告書

訪問介護ステーション福祉の里めざみ

1、要介護度別利用者数

①年間新 17件 / 契約解除数： 11件 ②R4.3現在契約者数： 19名 ※予防含

月区別	利用者実人数	総合事業		介護保険給付 ※令和3年9月まで上乗せ (加算報酬の1%)あり					合計(回)	給付時間(時間/分)	1回あたり給付時間	給付時間前年対比
		要支1	要支2	要介1	要介2	要介3	要介4	要介5				
4月	21	5	12	79	38	21	113	58	326	186時間34分	0:34:20	32時間10分
5月	21	4	10	76	30	16	90	51	277	166時間55分	0:36:09	- 3時間44分
6月	22	8	8	102	31	43	63	59	314	171時間14分	0:32:43	- 41時間27分
7月	20	6	0	89	32	14	55	69	265	162時間07分	0:36:42	- 69時間45分
8月	21	9	0	84	35	17	55	81	281	176時間20分	0:37:39	- 32時間16分
9月	21	8	0	90	39	18	79	71	305	187時間25分	0:36:52	- 34時間59分
10月	20	4	0	102	26	20	71	60	283	163時間52分	0:34:45	- 51時間24分
11月	19	4	0	107	35	8	56	67	277	162時間23分	0:35:10	- 1時間07分
12月	17	4	0	115	51	4	45	59	278	160時間54分	0:34:44	- 5時間36分
1月	17	4	0	78	69	5	44	58	258	151時間44分	0:35:17	- 20時間40分
2月	18	4	3	80	64	5	41	54	251	146時間49分	0:35:06	- 14時間31分
3月	19	5	13	117	36	42	59	72	344	196時間45分	0:34:19	7時間41分
合計	236	65	46	1,119	486	213	771	759	3,459	2033時間02分	0:35:16 (前年37:31)	- 235時間38分
構成割合		1.9%	1.3%	32.4%	14.1%	6.2%	22.3%	21.9%	100%			

(注) 給付時間= 総合事業給付+介護保険給付

【利用者の平均介護度の推移】

(要支援を含む各介護度の延べ人数に1~5(要支援1=0.375/要支援2=1)を乗じ、加算したものを年間延べ利用者数で除する)

令和3年度	2.80	令和2年度	2.85
-------	------	-------	------

2、障がい福祉サービス利用実績【居宅介護、重度訪問】

①対象者：7名(R4.3現在) ②家事 200時間30分 ③身体 275時間30分

月区別	利用実数	サービス提供回数									合計
		家事援助(時間)			身体介助(時間) ※・・・提供体制 2人						
		0.5	1.0	1.5	0.5	1.0	1.0※	1.5	1.5※	夜0.5	
4月	5	17	3	2	15	4	0	0	0	0	41
5月	4	15	0	3	11	3	0	0	0	0	32
6月	5	19	2	2	16	3	0	0	0	0	42
7月	5	20	5	0	18	3	0	0	0	0	46
8月	5	19	4	0	16	4	0	0	0	0	43
9月	6	19	4	0	20	5	0	0	0	0	48
10月	6	20	5	0	46	7	0	0	0	0	78
11月	6	20	9	0	43	10	0	0	0	2	84
12月	6	20	9	0	47	15	0	0	0	2	93
1月	6	18	11	0	28	11	0	0	0	2	70
2月	7	18	12	0	24	12	2	3	3	0	74
3月	7	21	13	0	26	20	5	2	1	0	88
合計	68	226	77	7	310	97	7	5	4	6	739
構成割合		30.6%	10.4%	0.9%	41.9%	13.1%	0.9%	0.7%	0.5%	0.8%	100%

3、安心生きがい訪問事業 支援実績【町受託】

①対象者32名(R4.3現在)

②延べ支援件数380件

月区別	件数	備考
4月	32	新規3再開1
5月	33	再開1
6月	31	中止2
7月	30	中止1
8月	31	新規1
9月	32	新規1
10月	32	新規2中止1休止1
11月	31	中止1
12月	32	再開1
1月	32	休止1再開1
2月	32	変更なし
3月	32	変更なし

(注) 定期訪問 1件につき月2回
お元気コール1件につき月2回

介護保険サービス利用者数の推移(要介護度別)

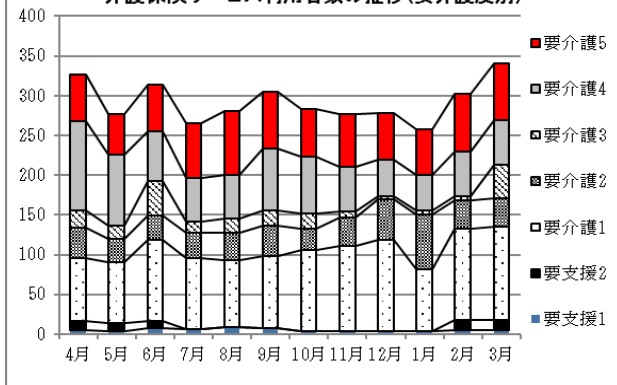

4、訪問自費介護サービス事業実績(保険外サービス)

①延べ提供回数98回 ②延べ提供時間数161:00時間

月区別	回数(人)	提供時間	月区別	回数(人)	提供時間
4月	4(3)	3:15:00	10月	11(7)	16:15:00
5月	6(6)	8:00:00	11月	9(6)	16:00:00
6月	8(6)	10:30:00	12月	7(6)	8:45:00
7月	7(7)	10:30:00	1月	4(4)	8:15:00
8月	15(7)	20:45:00	2月	9(6)	19:00:00
9月	10(7)	15:15:00	3月	8(4)	14:30:00

令和3年度飯豊町デマンド交通事業 運行実績報告書

令和3年4月1日～令和4年3月31日

① 利用状況総括表

月別	利用者計	稼働日	1日あたり平均	1日あたり平均	
				内 町内利用	内 町外利用
R 3年 4月	829人	21日	39.5人	10.7人	28.8人
R 3年 5月	723人	18日	40.2人	12.3人	27.9人
R 3年 6月	907人	22日	41.2人	15.0人	26.2人
R 3年 7月	750人	20日	37.5人	11.8人	25.7人
R 3年 8月	702人	19日	36.9人	10.8人	26.1人
R 3年 9月	759人	20日	38.0人	11.5人	26.5人
R 3年10月	801人	21日	38.1人	11.3人	26.8人
R 3年11月	771人	20日	38.6人	11.4人	27.2人
R 3年12月	787人	20日	39.4人	11.6人	27.8人
R 4年 1月	612人	17日	36.0人	12.6人	23.4人
R 4年 2月	778人	18日	43.2人	15.3人	27.9人
R 4年 3月	964人	22日	43.8人	17.0人	26.8人
合 計 (前年比)	9,383人 -546人	238日 -1日	39.4人 -2.2人	12.6人 -0.7人	26.8人 -1.4人
利用者構成 (全体に占める割合)				32.0%	68.0%

※ (一部) 免除は障害者・生活保護世帯の構成員・小学生以下の利用。

④ 曜日別平均利用人数

月曜	火曜	水曜	木曜	金曜
39.1人	41.1人	41.0人	32.3人	46.7人
-4.2人	-0.1人	-1.3人	-1.0人	-1.0人

⑤ 利用者の構成

	一般	小学生以下	福祉割引	合計
町内400円区	1,899人	0人	1,038人	2,937人
町内600円区	78人	0人	0人	78人
町外	2,391人	24人	3,953人	6,368人
合計 (前年比)	4,368人 -187人	24人 22人	4,991人 -381人	9,383人 -546人

※ [中津川⇄長井市] 間利用時の表記方法

①乗換利用→町内(400円区)+町外 ②直行パターン→町外

月別1日当たりの平均利用者との平均外部売上上の推移
(前年度比較)

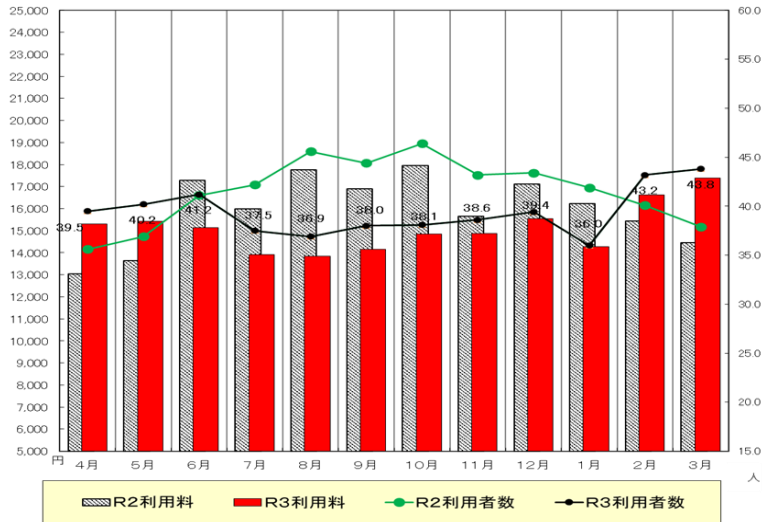

② 月別年間記録

	平均利用者数	記録月	(前年度)
月別最高平均利用者数	43.8	3月	10月
月別最低平均利用者数	36.0	1月	4月

③ 日別年間記録

	利用者数	記録日
日別最高利用者数	58人	3月26日
日別最低利用者数	19人	4月1日 1月27日

⑥ 利用施設別 降車ランキング

順	降車場所区分	人数	前年比
1	長井駅	581	102
2	公立置賜総合病院	577	105
3	羽前椿駅	567	14
4	松下クリニック	366	-79
5	飯豊町国民健康保険診療所	291	27
6	公立置賜長井病院	233	-180
7	SHINセルカ	152	-11
8	いいで添川温泉 しらさぎ荘	136	7
9	松下歯科医院	130	19
10	あやめ調剤 大町店	105	53

⑦ 利用施設別 乗車ランキング

順	乗車場所区分	人数	前年比
1	公立置賜長井病院	627	-77
2	公立置賜総合病院	529	-21
3	長井駅	516	-82
4	松下クリニック	285	-72
5	ヤマザワ	251	-14
6	飯豊町国民健康保険診療所	219	-49
7	SHINセルカ	150	-22
8	ヨーク	141	-38
9	あやめ調剤 大町店	119	-39
10	羽前椿駅	97	-12

⑧ 利用登録者数

(令和4年3月31日現在)

大字名	新規登録者	大字名	新規登録者
中	488	松原	92
菽生	783	添川	416
黒沢	281	手ノ子	303
椿	564	高峰	256
小白川	319	中津川	248
合計	3,750	人	