

# 令和5年度 事業報告書

## 目 次

1、情勢と総括	1 頁
2、令和5年度の特徴（重点テーマの振り返り）	2 頁
3、社会福祉法人の運営・管理	3 頁
4、社会福祉事業及び社会福祉を目的とする事業	6 頁
5、介護保険及び障がい福祉サービスに関する事業	14 頁
6、公益を目的とする事業	18 頁
7、収益を目的とする事業	19 頁
8、その他	20 頁
9、資料編	25 頁

# 1 情勢と総括

我が国は、本格的な「少子高齢化・人口減少時代」を迎え、団塊ジュニア世代が65歳を迎える2040年を待たず、各分野で労働力不足が顕著に表れ、なかでも福祉分野の人材不足は深刻化しており、福祉サービスの提供体制を揺るがしかねない状況にあります。

そのような中で、社協は、増大が見込まれる生活困窮者への支援や地域の成年後見ニーズに適切に対応していくため、専門性を有する支援員を増員し、多様なニーズにきめ細かく対応できる相談支援体制づくりを進めました。

また、社会情勢の変化を踏まえ、役職員が共有できる「経営理念」「組織経営方針」の策定を通じ、法人のめざすべき姿と、それに向けた自らの役割を示しながら、地域の実情に応じた特色ある事業・活動を展開してきました。

ボランティア活動の推進においては、ブルーペイントのイベントを通じ、青少年の福祉に対する理解づくりや「共に生きる力」を育む福祉教育の充実を図ってきたほか、ほぼえみカーの添乗員付き運行にあっては、地元のボランティアの力を活かしながら既存の交通施策と民間福祉活動との協働による新しい支え合いの仕組みが構築されました。

今後も住民の自発的な活動を一層発揮できる環境を整えるとともに、ボランティアの連絡調整や支援を通じ、共感的な場の創出を図っていくことが、地域社会において重要な働きを担っていくものと考えられます。

令和5年10月に行ったデイサービスのリニューアルでは、福祉の里めざみは、介護保険の基本理念である「自立支援」に本気で取り組み“そこに行けば元気になり 生きる喜びを見つけられる通いの場”としてカフェスペースを新設する等、新たなスタートを切りました。

また、近年、赤字補填のために基金から令和3、4年度それぞれ2,500万円を取り崩してきた経過がありましたが、「介護事業経営検討委員会」が主導して取りまとめた改善策を先行して実行したことで、後半苦戦しながらも5年度の基金取り崩し額は1,200万円に抑えることができました。

さらに、「強みとなるサービスを立ち上げる」ことを重点項目に掲げる「経営改善計画2024」では、3事業所の介護サービス利用者に継続して利用いただくために現状を維持していく判断の下で、最終的に効果が100%発揮される令和7年度からの黒字転換を見込むことができました。

結びに、本会のホームページは、スマートフォンやタブレットによる表示が最適化されたことにより、これまでより見やすいデザインにリニューアルしました。

キャッチコピーは“あなたとともに歩む福祉のパートナー。”社協は、生きにくさ、暮らしにくさを抱えた人々が“生まれてきてよかった”と思える人生づくりに貢献する組織であることをこれからも発信し続けていくという思いが込められています。

この一年間で学び、考え、経験してきたことをしっかりと今後の社協活動に、そして地域福祉の未来につなげていくことを組織内外に示しながら、皆様に信頼される組織づくりと社会福祉の向上にむかって引き続き役職員一丸となって邁進していくことを誓い総括とさせていただきます。

以下、具体的な活動内容、事業の実績等については次頁よりご報告いたします。

## 2 令和5年度の特徴

### 【公式ウェブサイトが新しくスマホ対応になりました-施設のページもリニューアル！】

誰でも気軽に閲覧できるようにホームページを全面的にリニューアルいたしました。より使いやすいホームページを目指して、デザインとページの構成を見直し、介護事業所の紹介や法人情報の閲覧がより見やすくなるように対応いたしました。また、スマートフォンやタブレットでの表示に対応したので、デバイスを問わずにいつでもご覧いただけるようになりました。

### 【福祉の里めざみ経営改善計画 2024 完成！秋にはデイサービスをリニューアル！】

介護サービス部門の赤字解消や事業の継続について外部有識者を交えた検証を行うために「介護事業経営検討委員会」を4年度末に立ち上げ、5回の会議を重ねながら「今後の介護事業の在り方に関する報告書～自立と誇りある介護を目指して～」が11月に会長へ答申されました。それを受けて理事会では、7年度からの黒字転換を目標として、自立支援型デイサービスへの転換に続き、地域密着型（町民のみの受け入れ）から通常規模型（広域型）への移行などの増収策を盛り込んだ新しい経営改善計画の策定をすすめてきました。

### 【町・長井青年会議所と災害ボランティアセンター運営に関する協定を締結！】

令和4年8月豪雨に伴い設置された「飯豊町災害ボランティアセンター」では多くの関係機関、団体からご協力をいただき、16日間で延べ629名のボランティアを受け入れ民家の泥出し等の支援を行いました。なかでも公益社団法人長井青年会議所からは資機材の提供から運営全般にわたり、主要な役割を發揮していただいた経緯があり、今後も力強い連携を図っていくため、町も含めた3者協定を締結しました。

## <重点テーマの振り返り>

項目別	重点テーマ（目標）	振り返り（評価）
地域福祉事業	<p>▼法人内外の連携を強化し、地域共生社会の基盤づくりに貢献します。</p> <p>▼フードバンクの強化、会食サービスの見直しなどにより「食」を通じた支え合い活動を重点的に取り組みます。</p>	<p>□ほぼえみカーの添乗員付き運行を実現するうえで多くのボランティアの参加が得られ人と人がつながり、一人ひとりが生きがいや役割を持って活躍できる社会に着実に近づいています。</p> <p>□民生委員を軸に、新たな公民館単位での会食サービスの展開により、きめ細かな見守りが行われています。</p>
介護事業	<p>▼介護事業経営検討委員会を設置し、社協ならではの介護サービスを継続的に提供していくための体制づくりと魅力ある施設経営に向けて方策を練ります。</p> <p><b>[介護保険サービスの目標値]</b></p> <ul style="list-style-type: none"> <li>・ケアマネジメント 119人（月平均）</li> <li>・ホームヘルプ 283件（月平均）</li> <li>・地域密着型デイサービス 75.6%（利用率）</li> <li>・認知症対応型デイサービス 80.0%（利用率）</li> </ul> <p><b>[障害福祉サービスの目標値]</b></p> <ul style="list-style-type: none"> <li>・ホームヘルプ 85件（月平均）</li> </ul>	<p>□介護事業経営検討委員会の報告書の中で具体的な増収策がまとまり、7年度からの黒字化に向けた基本的な指針として「経営改善計画 2024」の策定を行いました。</p> <p><b>[介護保険サービスの業績]</b></p> <ul style="list-style-type: none"> <li>・ケアマネジメント 118.5人（月平均）</li> <li>・ホームヘルプ 286.1件（月平均）</li> <li>・地域密着型デイサービス 71.7%（利用率）</li> <li>・認知症対応型デイサービス 62.4%（利用率）</li> </ul> <p><b>[障害福祉サービスの業績]</b></p> <ul style="list-style-type: none"> <li>・ホームヘルプ 94.2件（月平均）</li> </ul>
その他（運営全般）	<p>▼社協の組織や取り組み等も含め、住民に広く“福祉を知ってもらうため”の情報発信機能の強化を図ります。</p> <p>▼持続発展する法人経営を目指し、福祉人材の「確保」「育成」「定着」に努めます。</p>	<p>□ホームページの新装を契機に住民に福祉を知ってもらうための取組みとして、SNSの積極的活用を行ってきました。</p> <p>□経営理念、組織経営方針を定め、法人が目指す方向性、職員像を明確に示すことで法人の社会的責任を共有できました。</p>

### 3 社会福祉法人の運営・管理 【社会福祉拠点】

#### (1) 理事会 (定数: 9名以上 11名以内) 6回開催

第262回 令和5年 6月 8日開催／出席理事(現数11名中) 10名、監事2名出席	
報告第1号	会長及び常務理事の職務執行状況報告について
議案第65号	社会福祉施設職員人事制度運用規程の一部改正について(人事考課制度)
議案第66号	令和4年度事業報告の承認について
議案第67号	令和4年度収支決算の承認について
議案第68号	次期役員(理事及び監事)候補者の推薦について
議案第69号	令和5年度第1回評議員会(定時評議員会)の招集について
第263回 令和5年 6月 23日開催／出席理事(現数10名中) 10名、監事2名出席	
議案第1号	会長、副会長及び常務理事の選定について (会長/高橋弘之氏就任、副会長/鈴木廣志氏就任、伊藤佐市氏就任、常務理事/伊藤満世子氏就任)
議案第2号	評議員候補者の推薦について
議案第3号	社会福祉功労者への感謝状の贈呈について(退任役員4件)
第264回 令和5年 7月 27日開催／出席理事(現数10名中) 10名、監事2名出席	
報告第1号	令和4年度在宅高齢者の日常生活に関する調査結果について
議案第4号	通所介護事業の方向性について(デイサービスのリニューアル)
議案第5号	令和5年度収支補正予算(第1号)の同意について
議案第6号	令和5年度第2回評議員会の招集について
第265回 令和5年 11月 22日開催／出席理事(現数10名中) 10名、監事2名出席	
報告第1号	会長及び常務理事の職務執行状況報告について
報告第2号	介護事業経営検討委員会からの答申について
議案第7号	社会福祉施設管理規程の一部改正について(ロゴマークの設定)
議案第8号	指定地域密着型通所介護事業所及び第一号通所事業(飯豊町通所介護相当サービス)運営規程の一部改正について(営業日の変更)
議案第9号	指定認知症対応型通所介護事業所及び指定介護予防認知症対応型通所介護事業所運営規程の一部改正について(営業日の変更)
第266回 令和6年 1月 30日開催／出席理事(現数10名中) 9名、監事2名出席	
報告第1号	監事による中間監査の結果について
報告第2号	監督官庁が実施した検査又は調査の結果について
議案第10号	「経営理念」及び「組織経営方針」等の設定について
議案第11号	「新・介護事業経営改善計画」の骨子案について
第267回 令和6年 3月 19日開催／出席理事(現数10名中) 9名、監事2名出席	
報告第1号	会長及び常務理事の職務執行状況報告について
議案第12号	「基本理念・経営方針」及び「組織経営方針」の決定について
議案第13号	職員給与規程の一部改正について(事務局職員給料表、期末・勤勉手当の支給率改定)
議案第14号	社会福祉施設職員人事制度運用規程の一部改正について(施設職員給料表、賃金表見直し)
議案第15号	臨時職員就業規則の一部改正について(賃金表見直し)
議案第16号	指定地域密着型通所介護事業所及び第一号通所事業(飯豊町通所介護相当サービス)運営規程の一部改正について(食費の引き上げ)
議案第17号	指定認知症対応型通所介護事業所及び指定介護予防認知症対応型通所介護事業所運営規程の一部改正について(食費の引き上げ)
議案第18号	令和5年度収支補正予算(第2号)の同意について
議案第19号	「新・介護事業経営改善計画」の承認について
議案第20号	令和6年度事業計画(案)の同意について
議案第21号	令和6年度収支予算(案)の同意について
議案第22号	令和6年度役員等賠償責任保険への加入について
議案第23号	令和5年度第3回評議員会の招集について

#### (2) 評議員会 (定数: 10名以上 15名以内) 3回開催

第1回《定時評議員会》 令和5年 6月 23日開催／出席評議員(現数13名中) 13名及び伊藤会長、菅野・高橋副会長、伊藤常務理事、須貝・舟山監事出席	
議案第1号	令和4年度事業報告の承認について
議案第2号	令和4年度収支決算の承認について

議案第 3 号	次期役員（理事及び監事）の選任について
第 2 回	令和 5 年 8 月 7 日開催／出席評議員（現数 13 名中）11 名及び鈴木副会長・伊藤副会長、須貝・舟山監事出席
議案第 4 号	令和 5 年度収支補正予算（第 1 号）の承認について
第 3 回	令和 6 年 3 月 2 9 日開催／出席評議員（現数 13 名中）12 名及び高橋会長、鈴木・伊藤副会長、伊藤常務理事、須貝監事出席
議案第 5 号	令和 5 年度収支補正予算（第 2 号）の承認について
議案第 6 号	新・介護事業経営改善計画の承認について
議案第 7 号	令和 6 年度事業計画（案）の承認について
議案第 8 号	令和 6 年度収支予算（案）の承認について

### (3) 評議員選任・解任委員会（監事2名・外部委員2名・事務局員1名）

令和 5 年 7 月 2 7 日	評議員の補充選任（寒河江秀憲氏）
------------------	------------------

### (4) 監事監査（定数：2名）

令和 5 年 5 月 3 1 日	決算定例監査（令和 4 年度下半期業務執行状況の監査） 監事 2 名（福祉の里めざみ相談室）
令和 5 年 1 1 月 2 9 日	中間定例監査（令和 5 年度上半期業務執行状況の監査） 監事 2 名（福祉の里めざみ相談室）

### (5) その他（法人運営全般・社会福祉施設の管理に関すること）

項 目	内 容																																																		
1 地域福祉推進委員会の開催	<p>小地域における福祉活動の推進及び社協活動の円滑化を図るため、各集落に地域福祉推進委員を委嘱し、連絡機能の充実と新たな地域課題に関し情報交換を行いました。</p> <p>(1) 委員会開催状況</p> <table border="1"> <thead> <tr> <th>地 区</th> <th>開催日</th> <th>時 間</th> <th>場 所</th> </tr> </thead> <tbody> <tr> <td>①中津川地区</td> <td>7 月 3 日（月）</td> <td>午後 7 時～</td> <td>中津川地区公民館</td> </tr> <tr> <td>②中部、白樺、東部及び西部地区</td> <td>7 月 4 日（火）</td> <td>午後 7 時～</td> <td>めざみの里観光物産館</td> </tr> </tbody> </table>	地 区	開催日	時 間	場 所	①中津川地区	7 月 3 日（月）	午後 7 時～	中津川地区公民館	②中部、白樺、東部及び西部地区	7 月 4 日（火）	午後 7 時～	めざみの里観光物産館																																						
地 区	開催日	時 間	場 所																																																
①中津川地区	7 月 3 日（月）	午後 7 時～	中津川地区公民館																																																
②中部、白樺、東部及び西部地区	7 月 4 日（火）	午後 7 時～	めざみの里観光物産館																																																
2 地域福祉を推進するための財源確保	<p>社協会費は普通会費（世帯 1,700 円）、賛助会費（2,000 円以上）となり、地域福祉事業を支える財源としてそれぞれご協力を頂きました。</p> <p>(1) 社会福祉協議会住民会費協力状況（世帯会費 17 口）</p> <table border="1"> <thead> <tr> <th>項 目</th> <th>2年度</th> <th>3年度</th> <th>4年度</th> <th>5年度</th> </tr> </thead> <tbody> <tr> <td>①金額</td> <td>3,375,800円</td> <td>3,350,700円</td> <td>3,315,000円</td> <td>3,287,800円</td> </tr> <tr> <td>②戸数</td> <td>1,986件</td> <td>1,971件</td> <td>1,950件</td> <td>1,934件</td> </tr> </tbody> </table> <p>(2) 社会福祉協議会賛助会費協力状況 27 個人 8 団体／ 123,000 円（前年比 1,000 円減）</p> <table border="1"> <thead> <tr> <th>種 類</th> <th>件 数</th> <th>金 額</th> </tr> </thead> <tbody> <tr> <td>①理事・監事【各 30 口】</td> <td>11 名</td> <td>31,000 円</td> </tr> <tr> <td>②評議員【各 20 口】</td> <td>11 名</td> <td>22,000 円</td> </tr> <tr> <td>③歴代正副会長（2 名）、副町長、教育長</td> <td>5 名</td> <td>15,000 円</td> </tr> <tr> <td>④関係機関団体、交通安全協会 4 支部、役場管理職会</td> <td>8 団体</td> <td>55,000 円</td> </tr> </tbody> </table> <p>(3) 社会福祉基金（社会福祉事業）への寄付の状況 8 件／ 142,150 円（前年比 748,884 円減）</p> <table border="1"> <thead> <tr> <th colspan="4">寄附者（団体）名簿（順不同）</th> </tr> </thead> <tbody> <tr> <td>①原田 直美様（手ノ子）</td> <td>10,000 円</td> <td>⑤舟山 直志様（松原）</td> <td>50,000 円</td> </tr> <tr> <td>②鈴木 好洋様（高峰）</td> <td>10,000 円</td> <td>⑥飯豊町立飯豊中学校様</td> <td>18,241 円</td> </tr> <tr> <td>③渡部みゆ子様（中津川）</td> <td>10,000 円</td> <td>⑦飯豊町立手ノ子小学校様</td> <td>15,020 円</td> </tr> <tr> <td>④関 敏美様（黒沢）</td> <td>20,000 円</td> <td>⑧飯豊町立飯豊中学校 3 学年部会様</td> <td>8,889 円</td> </tr> </tbody> </table> <p>(4) 介護事業財政調整基金（社会福祉事業）への寄付の状況 0 件／ 0 円（前年同額）</p>	項 目	2年度	3年度	4年度	5年度	①金額	3,375,800円	3,350,700円	3,315,000円	3,287,800円	②戸数	1,986件	1,971件	1,950件	1,934件	種 類	件 数	金 額	①理事・監事【各 30 口】	11 名	31,000 円	②評議員【各 20 口】	11 名	22,000 円	③歴代正副会長（2 名）、副町長、教育長	5 名	15,000 円	④関係機関団体、交通安全協会 4 支部、役場管理職会	8 団体	55,000 円	寄附者（団体）名簿（順不同）				①原田 直美様（手ノ子）	10,000 円	⑤舟山 直志様（松原）	50,000 円	②鈴木 好洋様（高峰）	10,000 円	⑥飯豊町立飯豊中学校様	18,241 円	③渡部みゆ子様（中津川）	10,000 円	⑦飯豊町立手ノ子小学校様	15,020 円	④関 敏美様（黒沢）	20,000 円	⑧飯豊町立飯豊中学校 3 学年部会様	8,889 円
項 目	2年度	3年度	4年度	5年度																																															
①金額	3,375,800円	3,350,700円	3,315,000円	3,287,800円																																															
②戸数	1,986件	1,971件	1,950件	1,934件																																															
種 類	件 数	金 額																																																	
①理事・監事【各 30 口】	11 名	31,000 円																																																	
②評議員【各 20 口】	11 名	22,000 円																																																	
③歴代正副会長（2 名）、副町長、教育長	5 名	15,000 円																																																	
④関係機関団体、交通安全協会 4 支部、役場管理職会	8 団体	55,000 円																																																	
寄附者（団体）名簿（順不同）																																																			
①原田 直美様（手ノ子）	10,000 円	⑤舟山 直志様（松原）	50,000 円																																																
②鈴木 好洋様（高峰）	10,000 円	⑥飯豊町立飯豊中学校様	18,241 円																																																
③渡部みゆ子様（中津川）	10,000 円	⑦飯豊町立手ノ子小学校様	15,020 円																																																
④関 敏美様（黒沢）	20,000 円	⑧飯豊町立飯豊中学校 3 学年部会様	8,889 円																																																

<p>3 基金造成及び資産管理</p>	<p>社会福祉基金をはじめ、それぞれの基金の役割がより適正で明確なものになるよう基金管理に努めてきました。</p> <p>(1) 社会福祉基金運用状況調 (令和6年3月31日現在)</p> <table border="1"> <thead> <tr> <th>収入項目</th> <th>収入額</th> <th>支出項目</th> <th>支出額</th> </tr> </thead> <tbody> <tr> <td>①前年度末基金残高</td> <td>38,949,087円</td> <td>①当年度処分(取崩額)</td> <td>0円</td> </tr> <tr> <td>②本部会計から繰入(寄附金)</td> <td>142,150円</td> <td>②社会福祉事業区分</td> <td>0円</td> </tr> <tr> <td>③当年度利子繰入</td> <td>388円</td> <td>による会計へ支出(利子等)</td> <td></td> </tr> <tr> <td>合計</td> <td>39,091,625円</td> <td>合計</td> <td>0円</td> </tr> </tbody> </table> <p>差引残額 39,091,625円 (次年度繰越)</p> <p>(2) 介護事業財政調整基金運用状況調 (令和6年3月31日現在)</p> <table border="1"> <thead> <tr> <th>収入項目</th> <th>収入額</th> <th>支出項目</th> <th>支出額</th> </tr> </thead> <tbody> <tr> <td>①前年度末基金残高</td> <td>62,993,426円</td> <td>①当年度処分額</td> <td>12,000,000円</td> </tr> <tr> <td>②本部会計から繰入(介護予防施設)</td> <td>1,536,000円</td> <td>(取崩額)</td> <td></td> </tr> <tr> <td>②本部会計から繰入(寄附金)</td> <td>0円</td> <td>②社会福祉事業区分</td> <td>0円</td> </tr> <tr> <td>③当年度利子繰入</td> <td>628円</td> <td>による会計へ支出(利子等)</td> <td></td> </tr> <tr> <td>合計</td> <td>64,530,054円</td> <td>合計</td> <td>12,000,000円</td> </tr> </tbody> </table> <p>差引残額 52,530,054円 (次年度繰越)</p> <p>(3) 職員資格取得研修等支援基金運用状況調 (令和6年3月31日現在)</p> <table border="1"> <thead> <tr> <th>収入項目</th> <th>収入額</th> <th>支出項目</th> <th>支出額</th> </tr> </thead> <tbody> <tr> <td>①前年度末基金残高</td> <td>6,153,300円</td> <td>①当年度処分(取崩額)</td> <td>1,800,000円</td> </tr> <tr> <td>②当年度他会計からの繰入</td> <td>0円</td> <td>②社会福祉事業区分</td> <td>(経営コンサルティング費用)</td> </tr> <tr> <td>③当年度利子繰入</td> <td>61円</td> <td>による会計へ支出(利子等)</td> <td>0円</td> </tr> <tr> <td>合計</td> <td>6,153,361円</td> <td>合計</td> <td>1,800,000円</td> </tr> </tbody> </table> <p>差引残額 4,353,361円 (次年度繰越)</p> <p>(4) ボランティア活動振興基金運用状況調 (令和6年3月31日現在)</p> <table border="1"> <thead> <tr> <th>収入項目</th> <th>収入額</th> <th>支出項目</th> <th>支出額</th> </tr> </thead> <tbody> <tr> <td>①前年度末基金残高</td> <td>0円</td> <td>①当年度処分(取崩額)</td> <td>0円</td> </tr> <tr> <td>②当年度他会計からの繰入</td> <td>0円</td> <td>②社会福祉事業区分</td> <td>0円</td> </tr> <tr> <td>③当年度利子繰入</td> <td>49円</td> <td>による会計へ支出(利子等)</td> <td></td> </tr> <tr> <td>合計</td> <td>5,000,049円</td> <td>合計</td> <td>0円</td> </tr> </tbody> </table> <p>差引残額 5,000,049円 (次年度繰越)</p> <p>(5) 固定資産取得積立基金運用状況調 (令和6年3月31日現在) 残高0円</p>	収入項目	収入額	支出項目	支出額	①前年度末基金残高	38,949,087円	①当年度処分(取崩額)	0円	②本部会計から繰入(寄附金)	142,150円	②社会福祉事業区分	0円	③当年度利子繰入	388円	による会計へ支出(利子等)		合計	39,091,625円	合計	0円	収入項目	収入額	支出項目	支出額	①前年度末基金残高	62,993,426円	①当年度処分額	12,000,000円	②本部会計から繰入(介護予防施設)	1,536,000円	(取崩額)		②本部会計から繰入(寄附金)	0円	②社会福祉事業区分	0円	③当年度利子繰入	628円	による会計へ支出(利子等)		合計	64,530,054円	合計	12,000,000円	収入項目	収入額	支出項目	支出額	①前年度末基金残高	6,153,300円	①当年度処分(取崩額)	1,800,000円	②当年度他会計からの繰入	0円	②社会福祉事業区分	(経営コンサルティング費用)	③当年度利子繰入	61円	による会計へ支出(利子等)	0円	合計	6,153,361円	合計	1,800,000円	収入項目	収入額	支出項目	支出額	①前年度末基金残高	0円	①当年度処分(取崩額)	0円	②当年度他会計からの繰入	0円	②社会福祉事業区分	0円	③当年度利子繰入	49円	による会計へ支出(利子等)		合計	5,000,049円	合計	0円
収入項目	収入額	支出項目	支出額																																																																																		
①前年度末基金残高	38,949,087円	①当年度処分(取崩額)	0円																																																																																		
②本部会計から繰入(寄附金)	142,150円	②社会福祉事業区分	0円																																																																																		
③当年度利子繰入	388円	による会計へ支出(利子等)																																																																																			
合計	39,091,625円	合計	0円																																																																																		
収入項目	収入額	支出項目	支出額																																																																																		
①前年度末基金残高	62,993,426円	①当年度処分額	12,000,000円																																																																																		
②本部会計から繰入(介護予防施設)	1,536,000円	(取崩額)																																																																																			
②本部会計から繰入(寄附金)	0円	②社会福祉事業区分	0円																																																																																		
③当年度利子繰入	628円	による会計へ支出(利子等)																																																																																			
合計	64,530,054円	合計	12,000,000円																																																																																		
収入項目	収入額	支出項目	支出額																																																																																		
①前年度末基金残高	6,153,300円	①当年度処分(取崩額)	1,800,000円																																																																																		
②当年度他会計からの繰入	0円	②社会福祉事業区分	(経営コンサルティング費用)																																																																																		
③当年度利子繰入	61円	による会計へ支出(利子等)	0円																																																																																		
合計	6,153,361円	合計	1,800,000円																																																																																		
収入項目	収入額	支出項目	支出額																																																																																		
①前年度末基金残高	0円	①当年度処分(取崩額)	0円																																																																																		
②当年度他会計からの繰入	0円	②社会福祉事業区分	0円																																																																																		
③当年度利子繰入	49円	による会計へ支出(利子等)																																																																																			
合計	5,000,049円	合計	0円																																																																																		
<p>4 社協・介護サービス 経営改善の取り組み</p>	<p>介護事業所ごとに毎月目標数値を掲げ、達成状況について全体で共有していくため月1回定例による「施設運営会議」を開催し、施設の経営改善を進めてきたほか、令和4年3月に設置された「介護事業経営検討委員会」を中心に、町の介護保険施策における社協の役割に関して集中的に議論を深めてきました。</p> <p>(1) 内部会議 ①施設運営会議(12回)</p> <p>(2) 経営コンサルティング ①訪問指導(12回) ②つるかめグループデイサービスセンター視察研修(3回)</p> <p>(3) 介護事業経営検討委員会 (会長諮問機関)</p> <table border="1"> <tbody> <tr> <td>第2回</td> <td>日時</td> <td>令和5年 6月30日(金) 13:30~15:40</td> </tr> <tr> <td></td> <td>場所</td> <td>福祉の里めざみ</td> </tr> <tr> <td>第3回</td> <td>日時</td> <td>令和5年 8月25日(金) 15:00~16:50</td> </tr> <tr> <td></td> <td>場所</td> <td>飯豊町健康福祉課 運動室</td> </tr> <tr> <td>第4回</td> <td>日時</td> <td>令和5年10月23日(月) 15:30~16:10</td> </tr> <tr> <td></td> <td>場所</td> <td>つるかめの縁会議室(天童市)</td> </tr> <tr> <td>第5回</td> <td>日時</td> <td>令和5年11月 2日(木) 15:30~16:55</td> </tr> <tr> <td></td> <td>場所</td> <td>福祉の里めざみ</td> </tr> </tbody> </table> <p>【委員】◎委員長 ○副委員長 (理事又は監事) ○高橋 弘之 鈴木 廣志 須貝 周一 (関係行政機関) 伊藤 満世子 (介護保険運営委員会の代表) ◎田林 義則</p>	第2回	日時	令和5年 6月30日(金) 13:30~15:40		場所	福祉の里めざみ	第3回	日時	令和5年 8月25日(金) 15:00~16:50		場所	飯豊町健康福祉課 運動室	第4回	日時	令和5年10月23日(月) 15:30~16:10		場所	つるかめの縁会議室(天童市)	第5回	日時	令和5年11月 2日(木) 15:30~16:55		場所	福祉の里めざみ																																																												
第2回	日時	令和5年 6月30日(金) 13:30~15:40																																																																																			
	場所	福祉の里めざみ																																																																																			
第3回	日時	令和5年 8月25日(金) 15:00~16:50																																																																																			
	場所	飯豊町健康福祉課 運動室																																																																																			
第4回	日時	令和5年10月23日(月) 15:30~16:10																																																																																			
	場所	つるかめの縁会議室(天童市)																																																																																			
第5回	日時	令和5年11月 2日(木) 15:30~16:55																																																																																			
	場所	福祉の里めざみ																																																																																			

	<p>(学識経験者) 奥山 伸広 樋口 愛子  <b>【アドバイザー】</b> 伊藤 順哉 (株式会社つるかめ代表取締役社長)          平山万貴子 (置賜総合支庁地域保健福祉課地域福祉専門員)</p>																																																																														
5 在宅複合型老人福祉施設の運営	<p>社会福祉協議会が運営する介護事業所として、その特性に沿った「地域から選ばれる事業所」を継続していくために、心地よい、かつ安心してご利用いただけるようサービスの提供に努めました。</p> <p>(1) 資格取得者の状況及び介護職員の配置状況 (令和6年3月31日現在)</p> <table border="1"> <tr> <th rowspan="2">資格者</th> <th rowspan="2">有資格者数</th> <th rowspan="2">事業所別</th> <th rowspan="2">正規</th> <th colspan="2">非正規</th> <th rowspan="2">合計 (前年比)</th> </tr> <tr> <th>常勤</th> <th>短時間</th> </tr> <tr> <td>看護師</td> <td>2名</td> <td>居宅介護支援</td> <td>3</td> <td>0</td> <td>0</td> <td>3</td> </tr> <tr> <td>主任介護支援専門員</td> <td>2名</td> <td>訪問介護</td> <td>2</td> <td>1</td> <td>1</td> <td>4</td> </tr> <tr> <td>介護支援専門員</td> <td>7名</td> <td>通所介護</td> <td>10</td> <td>2</td> <td>9</td> <td>21</td> </tr> <tr> <td>社会福祉士</td> <td>0名</td> <td>看護職員</td> <td>(1)</td> <td>(0)</td> <td>(1)</td> <td>(2)</td> </tr> <tr> <td>介護福祉士</td> <td>23名</td> <td>調理職員</td> <td>(0)</td> <td>(0)</td> <td>(4)</td> <td>(4)</td> </tr> <tr> <td>栄養士</td> <td>1名</td> <td>合計</td> <td>15</td> <td>3</td> <td>10</td> <td>28</td> </tr> </table> <p>(2) 施設の年間行事等 ※施設長除く</p> <table border="1"> <thead> <tr> <th>月別</th> <th>行事内容</th> <th>月別</th> <th>行事内容</th> </tr> </thead> <tbody> <tr> <td rowspan="2">10月</td> <td>紅葉狩り/長井方面</td> <td>1月</td> <td>だんご飾り</td> </tr> <tr> <td>公共施設合同防災訓練</td> <td>2月</td> <td>節分</td> </tr> <tr> <td>12月</td> <td>お楽しみビンゴ大会</td> <td>3月</td> <td>ひな祭り</td> </tr> </tbody> </table> <p>(3) 固定資産取得等の状況 (備品は購入価格10万円を超えるもの)</p> <table border="1"> <thead> <tr> <th>事業名</th> <th>時期</th> <th>金額(円)</th> <th>備考</th> </tr> </thead> <tbody> <tr> <td>①カフェスペース新設</td> <td>9月</td> <td>1,100,000</td> <td></td> </tr> <tr> <td>②カフェスペース付属設備</td> <td>9月</td> <td>499,400</td> <td></td> </tr> </tbody> </table> <p>(4) 職員専門委員会          ①研修委員会 (2回) ②リスクマネジメント委員会 (3回)          ③防災対策・安全点検委員会 (4回) ④サービス向上委員会 (5回)          ⑤衛生委員会 (4回) ⑥虐待防止・身体拘束適正化委員会 (3回)</p>	資格者	有資格者数	事業所別	正規	非正規		合計 (前年比)	常勤	短時間	看護師	2名	居宅介護支援	3	0	0	3	主任介護支援専門員	2名	訪問介護	2	1	1	4	介護支援専門員	7名	通所介護	10	2	9	21	社会福祉士	0名	看護職員	(1)	(0)	(1)	(2)	介護福祉士	23名	調理職員	(0)	(0)	(4)	(4)	栄養士	1名	合計	15	3	10	28	月別	行事内容	月別	行事内容	10月	紅葉狩り/長井方面	1月	だんご飾り	公共施設合同防災訓練	2月	節分	12月	お楽しみビンゴ大会	3月	ひな祭り	事業名	時期	金額(円)	備考	①カフェスペース新設	9月	1,100,000		②カフェスペース付属設備	9月	499,400	
資格者	有資格者数					事業所別	正規		非正規		合計 (前年比)																																																																				
		常勤	短時間																																																																												
看護師	2名	居宅介護支援	3	0	0	3																																																																									
主任介護支援専門員	2名	訪問介護	2	1	1	4																																																																									
介護支援専門員	7名	通所介護	10	2	9	21																																																																									
社会福祉士	0名	看護職員	(1)	(0)	(1)	(2)																																																																									
介護福祉士	23名	調理職員	(0)	(0)	(4)	(4)																																																																									
栄養士	1名	合計	15	3	10	28																																																																									
月別	行事内容	月別	行事内容																																																																												
10月	紅葉狩り/長井方面	1月	だんご飾り																																																																												
	公共施設合同防災訓練	2月	節分																																																																												
12月	お楽しみビンゴ大会	3月	ひな祭り																																																																												
事業名	時期	金額(円)	備考																																																																												
①カフェスペース新設	9月	1,100,000																																																																													
②カフェスペース付属設備	9月	499,400																																																																													
6 公式ホームページの新装	法人情報、イベント等の情報を積極的に発信していくためにホームページをスマートフォン表示対応にリニューアルし、閲覧件数の拡大に努めました。																																																																														

## 4 社会福祉事業及び社会福祉を目的とする事業【社会福祉拠点】

### (1) 住民の福祉と地域福祉の推進に関する事業 (法人運営事業) 所管:総合福祉管理室

項目	内容														
1 福祉総合相談窓口設置事業 <div style="border: 1px solid black; padding: 5px; margin-top: 5px;">                     心配ごと相談事業                      [定例相談]                      毎月第3金曜日                      (午後1時～3時まで)                      場所:社協相談室                 </div>	<p>□事業概要:多様かつ複合的な課題を抱える町民からの相談窓口を明確化し、個々の相談に対し分野横断的に関係機関と連携しながら、課題の解決に向けた包括的・継続的支援を行うため、生活困窮者自立相談事業担当2名が相談支援員として従事してきました。なお、既存の生活困窮者支援事業による相談では、経済的困窮が基本となるが対象者の属性を限定せずに多様な相談をまるごと受け止め、たらい回しにしない対応に努めました。</p> <p>□業務内容:                      (1) 常設型の相談窓口 (月曜日から金曜日 (祝日を除く) 午前8時30分から午後5時まで)                      (2) 定例相談「心配ごと相談」 (毎月第3金曜日 午後1時から3時まで)</p> <p>□利用実績 ※心配ごと相談含み</p> <table border="1"> <thead> <tr> <th colspan="2">相談者 (件) 数</th> <th>24件 (内65歳以上11件)</th> </tr> </thead> <tbody> <tr> <td rowspan="5">相談内容 (重複)</td> <td>病気や健康・障害のこと</td> <td>7件</td> </tr> <tr> <td>住まいについて</td> <td>9件</td> </tr> <tr> <td>お金に関すること (債務、支払い、家計等)</td> <td>18件</td> </tr> <tr> <td>地域や家族に関すること</td> <td>5件</td> </tr> <tr> <td>仕事に関すること</td> <td>5件</td> </tr> </tbody> </table>	相談者 (件) 数		24件 (内65歳以上11件)	相談内容 (重複)	病気や健康・障害のこと	7件	住まいについて	9件	お金に関すること (債務、支払い、家計等)	18件	地域や家族に関すること	5件	仕事に関すること	5件
相談者 (件) 数		24件 (内65歳以上11件)													
相談内容 (重複)	病気や健康・障害のこと	7件													
	住まいについて	9件													
	お金に関すること (債務、支払い、家計等)	18件													
	地域や家族に関すること	5件													
	仕事に関すること	5件													

		介護に関すること		2件		
		ひきこもり・不登校		1件		
		その他		2件		
	紹介機関	本人	8件	民生委員	3件	
		家族・親戚・知人	3件	介護サービス事業所	1件	
		役場関係課	5件	ケアマネジャー	1件	
		その他	1件	独自の把握	2件	
	処理対応	直接支援	継続中	6件	社協内他事業へつなぎ	2件
			終了	3件	他制度・他機関へつなぎ	6件
		情報提供・相談対応のみで終了		6件	支援開始前に中断	1件

(3) その他の相談機関との連携

- ① 地域包括支援センター及び民生委員等との連携（地区民協定例会月1回）
- ② 山形県地域包括ケア総合推進センター移動法律相談（9月6日／社協相談室）8件
- ③ 第2回飯豊町ライフステージサポート委員会（5月25日）

第2回	日時	令和5年5月25日（木）14:30～16:00		
	場所	役場庁舎 3階委員会室		
構成員	<b>【構成員】</b>			
	（学校教育振興室長）横山 昌則（子育て支援室長）渡部 賢一 （福祉室長）宮川千鶴子（健康医療室長）木村 忍 （生活環境室長）高橋 成樹（住民室長）細谷 美佳 （建設室長）井上 雄俊（上下水道室長）船山智香子 （税務室長）佃 典子			

2 生活福祉資金貸付事業  
（山形県社会福祉協議会より一部事務受託）

令和5年度の相談件数及び申請件数は、昨年度と比較して大幅に減少しました。

(1) 貸付状況（過去4年比較） ※新型コロナ関連施策

年 度		2年度	3年度	4年度	5年度
相談件数※電話含		34件	70件	16件	3件
貸付件数（申請）		12件 (13件)	8件 (8件)	0件 (1件)	1件 (1件)
通常	教育支援資金	5件	0件	0件	0件
	福祉資金（緊急小口除）	1件	1件	1件	0件
	緊急小口資金	1件	0件	0件	1件
	総合支援資金	1件	0件	0件	0件
コロナ 特例	緊急小口資金特例貸付※	4件	3件	0件	—
	総合支援資金特例貸付※	0件	4件	0件	—
年度内貸付決定額		11,300千円	5,350千円	0円	100千円

(2) 年度内貸付決定世帯の状況（低所得世帯 1件）

(3) 借受件数 40件（令和6年3月31日現在）

①貸付期間中 3件 ②償還期間中 37件 ③償還猶予期間中 0件

3 臨時特例つなぎ資金貸付事業  
（山形県社会福祉協議会より一部事務受託）

離職者を支援するための公的給付制度等を申請している住居のない離職者に対して、生活費を迅速に貸付けする制度については、貸付実績はありませんでした。

4 福祉更生資金貸付事業

貸付限度額：6万円以内  
貸付期間：12ヶ月以内  
（無利子・保証人不要）

高齢者世帯の占める割合が高く、物価高騰のため食料が不足する世帯については、フードサポート事業（食料品無償提供）と一体的に対応しました。

(1) 貸付状況（過去4年比較）

年 度	2年度	3年度	4年度	5年度
①貸付件数	18件	10件	8件	10件
内単身高齢者	3件	2件	3件	6件
内ひとり親世帯	4件	2件	1件	0件
②年度内貸付決定金額	654,000円	375,000円	381,000円	460,000円

(2) 不良債権の状況（令和6年3月31日現在）

1年以上償還が滞っているケース	件数	金 額	長期滞納者への対応
	7件	236,100円	支払督促及び個別指導（随時）

(3) 資金管理状況

①令和5年度内不能欠損額 120,000円（2件）



	②令和5年3月31日現在の資金原資額 1,560,034円 (前期繰越金) ③令和6年3月31日現在の資金原資額 1,440,034円 (②-①) ④貸出金総額(令和6年3月31日現在) 532,100円(前年比99,000円減) ⑤令和6年3月31日現在の預金残高 907,934円 (③-④)																																																																																																																																				
5 フードサポート事業 (山形県生活困窮者等食料品提供活動支援事業費補助金)	<p>「生活費がない」「食べるものがない」等の困窮状態にある方に対し、緊急支援として無償で食料提供を行うフードバンクの利用件数は、昨年度に引き続き100件を超え継続的な支援を必要とする世帯が増加しました。</p> <p>(1) 食料品の寄付の受け入れ状況 48件 (前年比8件増)</p> <table border="1"> <thead> <tr> <th>個人</th> <th>寄付のあった日</th> <th>食品等の種類</th> </tr> </thead> <tbody> <tr><td>手塚 裕樹 様 (萩 生)</td><td>令和5年4月4日</td><td>お米 5kg</td></tr> <tr><td>匿名希望 様 ( 椿 )</td><td>令和5年4月6日</td><td>お米 30kg</td></tr> <tr><td>匿名希望 様 (手ノ子)</td><td>令和5年4月7日</td><td>飲料水</td></tr> <tr><td>工藤 桃子 様 ( 椿 )</td><td>令和5年4月17日</td><td>子供用食品一式</td></tr> <tr><td>匿名希望 様 (中津川)</td><td>令和5年4月17日</td><td>固型石鹸</td></tr> <tr><td>長岡 佳奈 様 (萩 生)</td><td>令和5年4月18日</td><td>液体洗剤</td></tr> <tr><td>匿名希望 様 (萩 生)</td><td>令和5年4月25日</td><td>油</td></tr> <tr><td>匿名希望 様 ( 中 )</td><td>令和5年5月10日</td><td>コーヒー、ふりかけ等</td></tr> <tr><td>匿名希望 様 (添 川)</td><td>令和5年5月29日</td><td>缶詰、茶等</td></tr> <tr><td>安部 信弘 様 ( 椿 )</td><td>令和5年6月13日</td><td>お米 30kg</td></tr> <tr><td>井上 由紀 様 ( 中 )</td><td>令和5年6月28日</td><td>油</td></tr> <tr><td>手塚 正樹 様 (萩 生)</td><td>令和5年7月4日</td><td>ジュース、飴</td></tr> <tr><td>関 敏美 様 (黒 沢)</td><td>令和5年7月12日</td><td>乾麺、みそ汁等</td></tr> <tr><td>高橋 勝俊 様 ( 中 )</td><td>令和5年7月18日</td><td>茶</td></tr> <tr><td>手塚 正樹 様 (萩 生)</td><td>令和5年7月20日</td><td>菓子</td></tr> <tr><td>関 敏美 様 (黒 沢)</td><td>令和5年7月21日</td><td>みそ汁</td></tr> <tr><td>匿名希望 様 ( 椿 )</td><td>令和5年7月25日</td><td>お米 60kg</td></tr> <tr><td>匿名希望 様 (手ノ子)</td><td>令和5年8月9日</td><td>お米 30kg</td></tr> <tr><td>匿名希望 様 (長井市)</td><td>令和5年8月10日</td><td>お菓子類</td></tr> <tr><td>匿名希望 様 (手ノ子)</td><td>令和5年8月22日</td><td>乾麺、油</td></tr> <tr><td>山口 明美 様 (松 原)</td><td>令和5年8月28日</td><td>ジャガイモ</td></tr> <tr><td>匿名希望 様 (長井市)</td><td>令和5年9月7日</td><td>レトルトカレー</td></tr> <tr><td>宇津木達男 様 (萩 生)</td><td>令和5年9月11日</td><td>お米 30kg</td></tr> <tr><td>伊藤浩一郎 様 (中津川)</td><td>令和5年10月3日</td><td>パインサイダー</td></tr> <tr><td>佐藤 恵巳 様 (萩 生)</td><td>令和5年10月5日</td><td>惣菜、醤油等</td></tr> <tr><td>匿名希望 様 ( 椿 )</td><td>令和5年10月5日</td><td>お米 30kg</td></tr> <tr><td>匿名希望 様 ( 中 )</td><td>令和5年10月10日</td><td>食料品詰め合わせ</td></tr> <tr><td>匿名希望 様 (添 川)</td><td>令和5年10月23日</td><td>インスタント食品等</td></tr> <tr><td>匿名希望 様 ( 椿 )</td><td>令和5年10月24日</td><td>茶</td></tr> <tr><td>匿名希望 様 ( 中 )</td><td>令和5年10月31日</td><td>茶</td></tr> <tr><td>井上 文子 様 (高 峰)</td><td>令和5年11月13日</td><td>さつまいも</td></tr> <tr><td>匿名希望 様 ( 椿 )</td><td>令和5年11月21日</td><td>飲み物、菓子類</td></tr> <tr><td>手塚 正樹 様 (萩 生)</td><td>令和5年11月21日</td><td>コーヒー、飴</td></tr> <tr><td>匿名希望 様 ( 椿 )</td><td>令和5年12月4日</td><td>乾麺</td></tr> <tr><td>匿名希望 様 (添 川)</td><td>令和5年12月6日</td><td>瓶詰ギフト</td></tr> <tr><td>匿名希望 様 (手ノ子)</td><td>令和5年12月15日</td><td>お米 30kg</td></tr> <tr><td>伊藤浩一郎 様 (中津川)</td><td>令和5年12月15日</td><td>もち米、じゃがいも</td></tr> <tr><td>手塚 正樹 様 (萩 生)</td><td>令和5年12月19日</td><td>飴</td></tr> <tr><td>匿名希望 様 (手ノ子)</td><td>令和5年12月21日</td><td>お菓子類、ティッシュ</td></tr> <tr><td>匿名希望 様 (長井市)</td><td>令和5年12月25日</td><td>お菓子類、油</td></tr> <tr><td>手塚 正樹 様 (萩 生)</td><td>令和6年1月23日</td><td>飴</td></tr> <tr><td>匿名希望 様 (長井市)</td><td>令和6年2月9日</td><td>即席スープ、惣菜</td></tr> <tr><td>匿名希望 様 (黒 沢)</td><td>令和6年3月19日</td><td>ギフト詰め合わせ</td></tr> </tbody> </table>	個人	寄付のあった日	食品等の種類	手塚 裕樹 様 (萩 生)	令和5年4月4日	お米 5kg	匿名希望 様 ( 椿 )	令和5年4月6日	お米 30kg	匿名希望 様 (手ノ子)	令和5年4月7日	飲料水	工藤 桃子 様 ( 椿 )	令和5年4月17日	子供用食品一式	匿名希望 様 (中津川)	令和5年4月17日	固型石鹸	長岡 佳奈 様 (萩 生)	令和5年4月18日	液体洗剤	匿名希望 様 (萩 生)	令和5年4月25日	油	匿名希望 様 ( 中 )	令和5年5月10日	コーヒー、ふりかけ等	匿名希望 様 (添 川)	令和5年5月29日	缶詰、茶等	安部 信弘 様 ( 椿 )	令和5年6月13日	お米 30kg	井上 由紀 様 ( 中 )	令和5年6月28日	油	手塚 正樹 様 (萩 生)	令和5年7月4日	ジュース、飴	関 敏美 様 (黒 沢)	令和5年7月12日	乾麺、みそ汁等	高橋 勝俊 様 ( 中 )	令和5年7月18日	茶	手塚 正樹 様 (萩 生)	令和5年7月20日	菓子	関 敏美 様 (黒 沢)	令和5年7月21日	みそ汁	匿名希望 様 ( 椿 )	令和5年7月25日	お米 60kg	匿名希望 様 (手ノ子)	令和5年8月9日	お米 30kg	匿名希望 様 (長井市)	令和5年8月10日	お菓子類	匿名希望 様 (手ノ子)	令和5年8月22日	乾麺、油	山口 明美 様 (松 原)	令和5年8月28日	ジャガイモ	匿名希望 様 (長井市)	令和5年9月7日	レトルトカレー	宇津木達男 様 (萩 生)	令和5年9月11日	お米 30kg	伊藤浩一郎 様 (中津川)	令和5年10月3日	パインサイダー	佐藤 恵巳 様 (萩 生)	令和5年10月5日	惣菜、醤油等	匿名希望 様 ( 椿 )	令和5年10月5日	お米 30kg	匿名希望 様 ( 中 )	令和5年10月10日	食料品詰め合わせ	匿名希望 様 (添 川)	令和5年10月23日	インスタント食品等	匿名希望 様 ( 椿 )	令和5年10月24日	茶	匿名希望 様 ( 中 )	令和5年10月31日	茶	井上 文子 様 (高 峰)	令和5年11月13日	さつまいも	匿名希望 様 ( 椿 )	令和5年11月21日	飲み物、菓子類	手塚 正樹 様 (萩 生)	令和5年11月21日	コーヒー、飴	匿名希望 様 ( 椿 )	令和5年12月4日	乾麺	匿名希望 様 (添 川)	令和5年12月6日	瓶詰ギフト	匿名希望 様 (手ノ子)	令和5年12月15日	お米 30kg	伊藤浩一郎 様 (中津川)	令和5年12月15日	もち米、じゃがいも	手塚 正樹 様 (萩 生)	令和5年12月19日	飴	匿名希望 様 (手ノ子)	令和5年12月21日	お菓子類、ティッシュ	匿名希望 様 (長井市)	令和5年12月25日	お菓子類、油	手塚 正樹 様 (萩 生)	令和6年1月23日	飴	匿名希望 様 (長井市)	令和6年2月9日	即席スープ、惣菜	匿名希望 様 (黒 沢)	令和6年3月19日	ギフト詰め合わせ
個人	寄付のあった日	食品等の種類																																																																																																																																			
手塚 裕樹 様 (萩 生)	令和5年4月4日	お米 5kg																																																																																																																																			
匿名希望 様 ( 椿 )	令和5年4月6日	お米 30kg																																																																																																																																			
匿名希望 様 (手ノ子)	令和5年4月7日	飲料水																																																																																																																																			
工藤 桃子 様 ( 椿 )	令和5年4月17日	子供用食品一式																																																																																																																																			
匿名希望 様 (中津川)	令和5年4月17日	固型石鹸																																																																																																																																			
長岡 佳奈 様 (萩 生)	令和5年4月18日	液体洗剤																																																																																																																																			
匿名希望 様 (萩 生)	令和5年4月25日	油																																																																																																																																			
匿名希望 様 ( 中 )	令和5年5月10日	コーヒー、ふりかけ等																																																																																																																																			
匿名希望 様 (添 川)	令和5年5月29日	缶詰、茶等																																																																																																																																			
安部 信弘 様 ( 椿 )	令和5年6月13日	お米 30kg																																																																																																																																			
井上 由紀 様 ( 中 )	令和5年6月28日	油																																																																																																																																			
手塚 正樹 様 (萩 生)	令和5年7月4日	ジュース、飴																																																																																																																																			
関 敏美 様 (黒 沢)	令和5年7月12日	乾麺、みそ汁等																																																																																																																																			
高橋 勝俊 様 ( 中 )	令和5年7月18日	茶																																																																																																																																			
手塚 正樹 様 (萩 生)	令和5年7月20日	菓子																																																																																																																																			
関 敏美 様 (黒 沢)	令和5年7月21日	みそ汁																																																																																																																																			
匿名希望 様 ( 椿 )	令和5年7月25日	お米 60kg																																																																																																																																			
匿名希望 様 (手ノ子)	令和5年8月9日	お米 30kg																																																																																																																																			
匿名希望 様 (長井市)	令和5年8月10日	お菓子類																																																																																																																																			
匿名希望 様 (手ノ子)	令和5年8月22日	乾麺、油																																																																																																																																			
山口 明美 様 (松 原)	令和5年8月28日	ジャガイモ																																																																																																																																			
匿名希望 様 (長井市)	令和5年9月7日	レトルトカレー																																																																																																																																			
宇津木達男 様 (萩 生)	令和5年9月11日	お米 30kg																																																																																																																																			
伊藤浩一郎 様 (中津川)	令和5年10月3日	パインサイダー																																																																																																																																			
佐藤 恵巳 様 (萩 生)	令和5年10月5日	惣菜、醤油等																																																																																																																																			
匿名希望 様 ( 椿 )	令和5年10月5日	お米 30kg																																																																																																																																			
匿名希望 様 ( 中 )	令和5年10月10日	食料品詰め合わせ																																																																																																																																			
匿名希望 様 (添 川)	令和5年10月23日	インスタント食品等																																																																																																																																			
匿名希望 様 ( 椿 )	令和5年10月24日	茶																																																																																																																																			
匿名希望 様 ( 中 )	令和5年10月31日	茶																																																																																																																																			
井上 文子 様 (高 峰)	令和5年11月13日	さつまいも																																																																																																																																			
匿名希望 様 ( 椿 )	令和5年11月21日	飲み物、菓子類																																																																																																																																			
手塚 正樹 様 (萩 生)	令和5年11月21日	コーヒー、飴																																																																																																																																			
匿名希望 様 ( 椿 )	令和5年12月4日	乾麺																																																																																																																																			
匿名希望 様 (添 川)	令和5年12月6日	瓶詰ギフト																																																																																																																																			
匿名希望 様 (手ノ子)	令和5年12月15日	お米 30kg																																																																																																																																			
伊藤浩一郎 様 (中津川)	令和5年12月15日	もち米、じゃがいも																																																																																																																																			
手塚 正樹 様 (萩 生)	令和5年12月19日	飴																																																																																																																																			
匿名希望 様 (手ノ子)	令和5年12月21日	お菓子類、ティッシュ																																																																																																																																			
匿名希望 様 (長井市)	令和5年12月25日	お菓子類、油																																																																																																																																			
手塚 正樹 様 (萩 生)	令和6年1月23日	飴																																																																																																																																			
匿名希望 様 (長井市)	令和6年2月9日	即席スープ、惣菜																																																																																																																																			
匿名希望 様 (黒 沢)	令和6年3月19日	ギフト詰め合わせ																																																																																																																																			

	<table border="1"> <tr> <th>団体・企業等</th> <th>寄付のあった日</th> <th>食品等の種類</th> </tr> <tr> <td>匿名希望 様 (町内)</td> <td>令和5年 6月15日</td> <td>食料品詰め合わせ</td> </tr> <tr> <td>匿名希望 様 (町内)</td> <td>令和5年 6月28日</td> <td>ティッシュ、米等</td> </tr> <tr> <td>飯豊町身体障がい者福祉協会様</td> <td>令和5年 7月12日</td> <td>防災用缶パン</td> </tr> <tr> <td>農業法人 沖のカモメ 様</td> <td>令和5年 10月10日</td> <td>お米 30kg</td> </tr> <tr> <td>生活協同組合共立社セ西置賜生協様</td> <td>令和5年 11月13日</td> <td>インスタント食品等</td> </tr> </table> <p>(2) 食料品提供の支援状況</p> <table border="1"> <thead> <tr> <th>年 度</th> <th>2年度</th> <th>3年度</th> <th>4年度</th> <th>5年度</th> </tr> </thead> <tbody> <tr> <td>①延利用件数</td> <td>57件</td> <td>154件</td> <td>112件</td> <td>127件</td> </tr> <tr> <td>    内宅配提供</td> <td>12件</td> <td>6件</td> <td>62件</td> <td>85件</td> </tr> <tr> <td>②年度内利用世帯数</td> <td>18件</td> <td>53件</td> <td>45件</td> <td>45件</td> </tr> <tr> <td>    単身高齢者世帯</td> <td>4件</td> <td>30件</td> <td>26件</td> <td>31件</td> </tr> <tr> <td>    単身世帯 (高齢者以外)</td> <td>3件</td> <td>7件</td> <td>3件</td> <td>3件</td> </tr> <tr> <td>    その他の世帯</td> <td>11件</td> <td>16件</td> <td>16件</td> <td>11件</td> </tr> </tbody> </table> <p>(3) 生活困窮者等へ緊急支援を行うためのフードバンク拡充事業 (共同募金配分)</p> <p>①既設のフリースペースを生活相談来所者にその場で食事提供できるスペースにリニューアルしました。</p> <p>②社会的なつながりが弱い人が集まりつながり続けるための交流活動を実施しました。</p>	団体・企業等	寄付のあった日	食品等の種類	匿名希望 様 (町内)	令和5年 6月15日	食料品詰め合わせ	匿名希望 様 (町内)	令和5年 6月28日	ティッシュ、米等	飯豊町身体障がい者福祉協会様	令和5年 7月12日	防災用缶パン	農業法人 沖のカモメ 様	令和5年 10月10日	お米 30kg	生活協同組合共立社セ西置賜生協様	令和5年 11月13日	インスタント食品等	年 度	2年度	3年度	4年度	5年度	①延利用件数	57件	154件	112件	127件	内宅配提供	12件	6件	62件	85件	②年度内利用世帯数	18件	53件	45件	45件	単身高齢者世帯	4件	30件	26件	31件	単身世帯 (高齢者以外)	3件	7件	3件	3件	その他の世帯	11件	16件	16件	11件
団体・企業等	寄付のあった日	食品等の種類																																																				
匿名希望 様 (町内)	令和5年 6月15日	食料品詰め合わせ																																																				
匿名希望 様 (町内)	令和5年 6月28日	ティッシュ、米等																																																				
飯豊町身体障がい者福祉協会様	令和5年 7月12日	防災用缶パン																																																				
農業法人 沖のカモメ 様	令和5年 10月10日	お米 30kg																																																				
生活協同組合共立社セ西置賜生協様	令和5年 11月13日	インスタント食品等																																																				
年 度	2年度	3年度	4年度	5年度																																																		
①延利用件数	57件	154件	112件	127件																																																		
内宅配提供	12件	6件	62件	85件																																																		
②年度内利用世帯数	18件	53件	45件	45件																																																		
単身高齢者世帯	4件	30件	26件	31件																																																		
単身世帯 (高齢者以外)	3件	7件	3件	3件																																																		
その他の世帯	11件	16件	16件	11件																																																		
6 災害救済金交付事業	令和5年度は、救済事業の対象となるような罹災はなく経過しました。																																																					
7 レクリエーション用具貸出事業 【地域における公益的な取組み】	法人が貸出用として所有しているレクリエーション用具の貸し出しを通じて、サロンや町内グループにおける交流活動や余暇活動を支援してきました。 ①貸出件数： 12件 (前年比 12件増)																																																					
8 車椅子貸出事業 【地域における公益的な取組み】	障がい者の外出支援や病気等によって一時的に車椅子が必要となった世帯に対し無料で貸し出しを行いました。貸出期間は1ヶ月に短縮となっています。 ①貸出件数： 10件 (前年比 2件増)																																																					
9 中学校同級会支援事業	若者の地元への定住及び出会いの場を築いていくための一助として中学校同級会の定期開催を奨励し、若い世代に対して郷土への愛着や理解づくりを行いました。 ①中学校卒業生に同級会開催予告メッセージ交付 (飯豊中：56名)																																																					
10 ボランティア活動への支援	活動時の方が一ケガに備え、ボランティア活動保険の普及を行い、町社協にボランティア登録している団体等に保険料の半額助成を行いました。 ①ボランティア保険(助成)取扱件数 基本プラン 533人																																																					
11 青少年ボランティアの育成	福祉教育の推進及び青少年の健全育成につながるボランティア体験活動として新しい人づくりを進めるための交流イベントを企画しました。 <table border="1"> <tr> <td>①ブルーペイントプロジェクト</td> <td>令和5年8月11日</td> <td>町内中高生6名</td> </tr> <tr> <td>②中津川雪まつりボランティア</td> <td colspan="2">降雪状況から中止</td> </tr> </table>	①ブルーペイントプロジェクト	令和5年8月11日	町内中高生6名	②中津川雪まつりボランティア	降雪状況から中止																																																
①ブルーペイントプロジェクト	令和5年8月11日	町内中高生6名																																																				
②中津川雪まつりボランティア	降雪状況から中止																																																					
12 いのちのバトン設置普及事業 (飯豊町一部委託)	前年度に引き続き、単身高齢者世帯を主な対象として、「気になる世帯」を特定し、行政及び民生委員との連携により、普及設置又は情報更新を進めてきました。 【情報キット管理状況】 <table border="1"> <thead> <tr> <th>購入数</th> <th>設置済数</th> <th>撤去済数</th> <th>残数</th> <th>設置件数</th> <th>撤去件数</th> <th>現在設置数</th> <th>撤去済数</th> <th>(未設置)残数</th> </tr> </thead> <tbody> <tr> <td>600</td> <td>302</td> <td>170</td> <td>1128</td> <td>9</td> <td>37</td> <td>274</td> <td>207</td> <td>119</td> </tr> <tr> <td>平成28年度購入分</td> <td colspan="2">令和5年3月末日現在</td> <td></td> <td colspan="2">令和5年4月～令和6年3月</td> <td></td> <td colspan="2">令和6年3月末日現在</td> </tr> </tbody> </table> <p>①情報シートの更新についても担当民生委員が必要に応じて随時対応を図ってきました。</p> <p>②死亡または転出した世帯のバトンは、回収処分を行うとともに現設置世帯の台帳整理を随時行いました。</p>	購入数	設置済数	撤去済数	残数	設置件数	撤去件数	現在設置数	撤去済数	(未設置)残数	600	302	170	1128	9	37	274	207	119	平成28年度購入分	令和5年3月末日現在			令和5年4月～令和6年3月			令和6年3月末日現在																											
購入数	設置済数	撤去済数	残数	設置件数	撤去件数	現在設置数	撤去済数	(未設置)残数																																														
600	302	170	1128	9	37	274	207	119																																														
平成28年度購入分	令和5年3月末日現在			令和5年4月～令和6年3月			令和6年3月末日現在																																															
13 安心生きがい訪問事業 (飯豊町受託)	日常的に社会生活に適応が困難とされる高齢者に対し、定期的に指導員 (訪問介護員) を派遣し、健康観察及び暮らしに関する異変の察知等の支援を行いました。なお、一利用者につき原則、月2回 (2週間に1回) の訪問とし、訪問が組まれていない週は「お元氣コール」を提供し見守り機能の強化を図りました。 □利用状況/業績：※詳細の実績数値については資料編参照 ①年間延利用者数 353人 (前年比31人減)																																																					

	②収入額	4,151千円（前年比364千円減）	
	③月平均利用人数	見込／ 29人	実績／ 29人
14 生活事故防止・暮らしの安心・安全のための啓発活動	交通事故や雪害事故防止に向けた啓発活動を関係する福祉団体やヘルパー訪問世帯、その他要援護世帯に対して情報を発信し注意喚起しました。		
15 おしどり金婚さん記念品贈呈事業	山形新聞社が主催する「おしどり金婚さん顕彰事業」の趣旨に賛同し、令和5年度に金婚式を迎えられたご夫婦に対し記念品を贈呈し祝福しました。 ①該当夫婦：19組 ②贈呈式：10月18日（町民総合センター）		
16 第2次地域福祉活動計画の推進及び進行管理（計画期間5年のうち4年目）	「第2次飯豊町地域福祉計画・地域福祉活動計画（期間：令和2年4月から5年間）」を推進するため、項目ごとに関係機関と連携しながら、4年目として主に次の取り組みを推進してきました。 ①SDGsを意識したボランティア活動の推進を図りました。 ②多くの方に地域福祉に関心を持っていただけるよう情報発信に力を入れてきました。 ③令和4年度に実施した在宅高齢者の日常生活に関する調査結果の分析を通して今後の社協活動の方向性について検討しました。		

## (2) 福祉サービス利用援助事業

所管：総合福祉管理室

項 目	内 容																																															
1 福祉サービス利用援助事業（山形県社会福祉協議会受託）	<p>権利擁護分野のケースワークにおける中心的な事業として、社会保障制度へのつなぎ役、さらには成年後見制度を補完するという役割を果たしてきました。権利擁護ニーズが増えている中で、成年後見制度の利用が望ましい現契約者を移行していくための受け皿や体制づくりが課題となっています。</p> <p>(1) 援助の状況</p> <table border="1"> <tr> <td>①利用に関する相談件数</td> <td>80件（前年比4件増）</td> </tr> <tr> <td>②延べ支援回数</td> <td>年間68回提供（前年比1回増）</td> </tr> </table> <p>(2) 利用者の状況（過去4年比較）</p> <table border="1"> <thead> <tr> <th colspan="2">年 度</th> <th>2年度</th> <th>3年度</th> <th>4年度</th> <th>5年度</th> </tr> </thead> <tbody> <tr> <td rowspan="4">年度内</td> <td>利用実人数（3月31日現在）</td> <td>5件</td> <td>5件</td> <td>6件</td> <td>6件</td> </tr> <tr> <td>内新規契約者</td> <td>0件</td> <td>1件</td> <td>1件</td> <td>1件</td> </tr> <tr> <td>内成年後見移行者</td> <td>0件</td> <td>0件</td> <td>0件</td> <td>0件</td> </tr> <tr> <td>内契約解除者（上記除く）</td> <td>0件</td> <td>1件</td> <td>0件</td> <td>1件</td> </tr> <tr> <td rowspan="3">態 様</td> <td>認知症高齢者</td> <td>1件</td> <td>1件</td> <td>2件</td> <td>3件</td> </tr> <tr> <td>知的障がい者</td> <td>3件</td> <td>3件</td> <td>3件</td> <td>3件</td> </tr> <tr> <td>精神障がい者</td> <td>1件</td> <td>1件</td> <td>1件</td> <td>0件</td> </tr> </tbody> </table>	①利用に関する相談件数	80件（前年比4件増）	②延べ支援回数	年間68回提供（前年比1回増）	年 度		2年度	3年度	4年度	5年度	年度内	利用実人数（3月31日現在）	5件	5件	6件	6件	内新規契約者	0件	1件	1件	1件	内成年後見移行者	0件	0件	0件	0件	内契約解除者（上記除く）	0件	1件	0件	1件	態 様	認知症高齢者	1件	1件	2件	3件	知的障がい者	3件	3件	3件	3件	精神障がい者	1件	1件	1件	0件
①利用に関する相談件数	80件（前年比4件増）																																															
②延べ支援回数	年間68回提供（前年比1回増）																																															
年 度		2年度	3年度	4年度	5年度																																											
年度内	利用実人数（3月31日現在）	5件	5件	6件	6件																																											
	内新規契約者	0件	1件	1件	1件																																											
	内成年後見移行者	0件	0件	0件	0件																																											
	内契約解除者（上記除く）	0件	1件	0件	1件																																											
態 様	認知症高齢者	1件	1件	2件	3件																																											
	知的障がい者	3件	3件	3件	3件																																											
	精神障がい者	1件	1件	1件	0件																																											
基幹的社協／ 専門員（2名配置） 生活支援員（1名配置）																																																

## (3) 共同募金配分金事業

所管：総合福祉管理室

### ■配分区分1－令和4年度共同募金による市町村配分事業－

項 目	内 容																								
1 単身高齢者のための会食サービス事業【老人福祉活動費】	<p>要介護状態にない概ね75歳以上の単身高齢者を対象に、ふれあいの場の提供を通じて、孤立感の解消に繋げていくための会食会を地元民生委員の協力を得て、地区公民館単位で実施しました。</p> <table border="1"> <thead> <tr> <th>地区</th> <th>実施日</th> <th>場所</th> <th>参加人数</th> </tr> </thead> <tbody> <tr> <td>西部地区</td> <td>令和5年5月12日</td> <td>おじか食堂</td> <td>16人</td> </tr> <tr> <td>東部地区</td> <td>令和5年6月8日</td> <td>しらさぎ荘</td> <td>25人</td> </tr> <tr> <td>中部地区</td> <td>令和5年6月13日</td> <td>さかい食堂</td> <td>18人</td> </tr> <tr> <td>白樺地区</td> <td>令和5年6月14日</td> <td>みんなこ家</td> <td>16人</td> </tr> <tr> <td>中津川地区</td> <td>令和5年10月24日</td> <td>白川荘</td> <td>12人</td> </tr> </tbody> </table>	地区	実施日	場所	参加人数	西部地区	令和5年5月12日	おじか食堂	16人	東部地区	令和5年6月8日	しらさぎ荘	25人	中部地区	令和5年6月13日	さかい食堂	18人	白樺地区	令和5年6月14日	みんなこ家	16人	中津川地区	令和5年10月24日	白川荘	12人
地区	実施日	場所	参加人数																						
西部地区	令和5年5月12日	おじか食堂	16人																						
東部地区	令和5年6月8日	しらさぎ荘	25人																						
中部地区	令和5年6月13日	さかい食堂	18人																						
白樺地区	令和5年6月14日	みんなこ家	16人																						
中津川地区	令和5年10月24日	白川荘	12人																						
2 ふれあいグラウンドゴルフ大会開催事業【老人福祉活動費】	<p>高齢者の健康づくりを推進し、地元の民間福祉活動をみんなで応援していくためにチャリティイベントとして第14回大会を競技団体の協力を得て実施しました。 ①期日：10月11日（黒沢スワンパーク）②参加者：62名（前回比9名増） ③共催・競技主管団体：町老人クラブ連合会・町グラウンドゴルフ協会</p>																								

3 在宅介護者の集い開催事業【老人福祉活動費】	<p>在宅において配偶者や親の介護をしている方々同士の交流を図りながら「情報収集」と「息抜き」をしてもらう場として開催しました。</p> <p>①期日：12月 2日（町民総合センターあへす） ②参加者：18名</p>																																								
4 子育てサロン活動育成支援事業【児童・青少年福祉活動費】	<p>町内の母親たちが主体となり自主的に活動を行っている育児サークルに対し活動支援を行いました。</p> <p>①キッズワールド（18年目） ②年間活動回数：6回</p>																																								
5 福祉の心推進事業【児童・青少年福祉活動費】	<p>祖父母に対する日頃の想いや感謝の気持ちを絵手紙に込め、敬老の日に贈ることにより、小学生に豊かな人権感覚を身に付けてもらうことを目的として「第13回おじいちゃん、おばあちゃんへの絵手紙コンテスト」を町老連と共同で主催しました。</p> <p>①募集対象：飯豊町内小学校に在学する児童 ②応募総数：305編 ③審査委員会：令和5年9月4日（審査委員7名） 最優秀賞（低・高学年各1編）・優秀賞（低・高学年各2編）ほか決定 ④後援団体：飯豊町/飯豊町教育委員会/飯豊町民生委員児童委員協議会/飯豊町PTA連絡協議会</p>																																								
6 小地域見守り活動支援事業【福祉育成援助活動費】	<p>主に地域住民が抱える様々な「生活課題」を専門機関に橋渡しする役割等を担う地域福祉推進委員に対して、福祉活動を効果的に推進することができるよう日常的に連携を深め、気になる世帯の早期把握や住民同士のつながり構築に向けてご協力いただきました。</p> <p>①地域福祉推進委員 町内：69名</p>																																								
7 社協だより「しあわせ」の発行【福祉育成援助活動費】	<p>住民の福祉への関心を高めるための情報を掲載した機関誌を年2回発行しました。また、地元企業等から広告協賛をいただきながら紙面の充実に努めました。</p> <p>(1) 発行部数 ①第135号（令和5年9月7日発行）：2,400部 ②第136号（令和6年2月1日発行）：2,400部 (2) 広告協賛 ①協賛件数 19社（10千円広告：11社 / 5千円広告：8社）</p>																																								
8 地域共生型ふれあいいきいきサロン活動育成支援事業【福祉育成援助活動費】	<p>社協が支援する「ふれあい・いきいきサロン」は、新型コロナウイルス感染症の5類移行により、以前のような活気を取り戻しているサロンもあれば、そうでないところも見られており、それぞれのサロンの自主性を尊重しながら継続に向けた支援を続けてきました。</p> <p>具体的な支援としては、活動費の助成に加え、レクリエーション用具の貸出し、サロン運営をリードする人材のフォローが主となっています。</p> <p>(1) 町社協が支援する高齢者サロンの活動状況</p> <table border="1" data-bbox="448 1227 1453 1603"> <thead> <tr> <th>団体名（継続年数）</th> <th>年間回数</th> <th>団体名（継続年数）</th> <th>年間回数</th> </tr> </thead> <tbody> <tr> <td>①東山あけぼの会（21）</td> <td>47</td> <td>②下椿いきいきクラブ（21）</td> <td>14</td> </tr> <tr> <td>③小原ほのぼの会（21）</td> <td>12</td> <td>④椿第一いきいきサロン（20）</td> <td>29</td> </tr> <tr> <td>⑤荻いきいきクラブ（20）</td> <td>0</td> <td>⑥高野寺分いきいきクラブ（18）</td> <td>45</td> </tr> <tr> <td>⑦向原いきいきクラブ（17）</td> <td>12</td> <td>⑧沖いきいきクラブ（13）</td> <td>47</td> </tr> <tr> <td>⑨吉長いきいきサロン（12）</td> <td>10</td> <td>⑩坪沼いきいきサロン（12）</td> <td>46</td> </tr> <tr> <td>⑪大旦いきいきサロン（11）</td> <td>8</td> <td>⑫中郷さくら会（11）</td> <td>0</td> </tr> <tr> <td>⑬辻いきいきクラブ（10）</td> <td>49</td> <td>⑭上郷いきいきクラブ（10）</td> <td>0</td> </tr> <tr> <td>⑮中洞いきいきクラブ（10）</td> <td>35</td> <td>⑯ゆいの里たかみねサロン（9）</td> <td>56</td> </tr> <tr> <td>⑰中ノ目北いきいきクラブ（6）</td> <td>39</td> <td></td> <td></td> </tr> </tbody> </table> <p>(2) ふれあい・いきいきサロン運営担当者経験交流会“広げようサロンの輪サミット”の開催 ①開催日：12月 6日/町民総合センター「あへす」（参加者24名）</p>	団体名（継続年数）	年間回数	団体名（継続年数）	年間回数	①東山あけぼの会（21）	47	②下椿いきいきクラブ（21）	14	③小原ほのぼの会（21）	12	④椿第一いきいきサロン（20）	29	⑤荻いきいきクラブ（20）	0	⑥高野寺分いきいきクラブ（18）	45	⑦向原いきいきクラブ（17）	12	⑧沖いきいきクラブ（13）	47	⑨吉長いきいきサロン（12）	10	⑩坪沼いきいきサロン（12）	46	⑪大旦いきいきサロン（11）	8	⑫中郷さくら会（11）	0	⑬辻いきいきクラブ（10）	49	⑭上郷いきいきクラブ（10）	0	⑮中洞いきいきクラブ（10）	35	⑯ゆいの里たかみねサロン（9）	56	⑰中ノ目北いきいきクラブ（6）	39		
団体名（継続年数）	年間回数	団体名（継続年数）	年間回数																																						
①東山あけぼの会（21）	47	②下椿いきいきクラブ（21）	14																																						
③小原ほのぼの会（21）	12	④椿第一いきいきサロン（20）	29																																						
⑤荻いきいきクラブ（20）	0	⑥高野寺分いきいきクラブ（18）	45																																						
⑦向原いきいきクラブ（17）	12	⑧沖いきいきクラブ（13）	47																																						
⑨吉長いきいきサロン（12）	10	⑩坪沼いきいきサロン（12）	46																																						
⑪大旦いきいきサロン（11）	8	⑫中郷さくら会（11）	0																																						
⑬辻いきいきクラブ（10）	49	⑭上郷いきいきクラブ（10）	0																																						
⑮中洞いきいきクラブ（10）	35	⑯ゆいの里たかみねサロン（9）	56																																						
⑰中ノ目北いきいきクラブ（6）	39																																								
9 社会的なつながりが弱い若者等への参加支援	<p>ひきこもり、困窮、障がいなどの問題を抱える社会とのつながりが弱い若者等が出会い社会と「つながり続ける」ための取り組みとして「フリースペース・エール」を利用した集まりを築きました。</p> <p>(1) 開放日 年5回 (10月18日、11月15日、12月20日、1月17日、2月14日) (2) 企画内容 クッキーづくり、キーホルダー作製 等</p>																																								
10 町内福祉団体が行う福祉活動への助成	<p>地域福祉の推進を図るために福祉関係団体が行う活動に対し助成を行いました。</p> <p>①老人クラブが行う地域支え合い事業（飯豊町老人クラブ連合会） ②身体障がい者機能回復訓練事業（飯豊町身体障がい者福祉協会） ③NPOが行う育児サポート事業（特定非営利活動法人ほっと）</p>																																								

## ■配分区分2－令和4年度共同募金による地域福祉・在宅福祉事業－

項 目	内 容
1 災害ボランティア活動の支援体制構築事業	<p>令和4年8月大雨による災害ボランティア支援活動で得た教訓を活かし、被災時に発生する膨大なニーズ把握とその調整、先を見通した支援のあり方について改めて検討し多様なスキルやネットワークをもつ関係者、支援者との連携を図りながら、住民の福祉向上を図るため新しい支援体制を構築しました。</p> <p>(1) 災害ボランティア支援ネットワークの立ち上げ、連絡会の開催</p> <p>①第1回 令和5年7月5日(マニュアル見直し提案、意見徴収)</p> <p>②第2回 令和6年2月15日(改訂版の確認、合意形成)</p> <p>(2) 災害ボランティアセンター設置運営マニュアル等の検証</p> <p>①検討体制 飯豊町総務課防災管財室、飯豊町健康福祉課福祉室 山形県社会福祉協議会、長井青年会議所、飯豊町社会福祉協議会</p> <p>②内 容 マニュアルの見直し作業 令和4年8月豪雨災害活動記録の編集作業 等</p> <p>(3) 災害ボランティアセンターの運営等に関する協定づくり</p> <p>①協定締結 令和5年8月28日/役場庁舎</p> <p>②協定範囲 飯豊町、長井青年会議所、飯豊町社会福祉協議会</p> <p>(4) 災害ボランティアセンターの設営訓練</p> <p>①実 施 日 令和5年11月5日/長井市総合防災訓練に参加し合同訓練</p>

## ■配分区分3－令和5年度地域歳末たすけあい配分事業－

項 目	内 容															
1 経済的支援を必要とする世帯への商品券進呈事業【在宅配分】	<p>生活が困窮していると認められる世帯の暮らしを支援するために民生委員と連携し、町商工会が発行する商品券をお届けしました。</p> <p>※配分審査委員会(12月15日)/民生委員による戸別配分(12月25日) 【配分世帯】全65件(前年比10件減)</p> <table border="1"> <thead> <tr> <th>世帯分類</th> <th>内 訳</th> <th>内 容</th> </tr> </thead> <tbody> <tr> <td>①継続的支援が必要な世帯</td> <td>41件</td> <td>10,000円相当の商品券</td> </tr> <tr> <td>②生活保護に準ずる世帯</td> <td>15件</td> <td>13,000円相当の商品券</td> </tr> <tr> <td>③被災世帯</td> <td>0件</td> <td></td> </tr> <tr> <td>④民生委員が必要と認める世帯【一時的に支援が必要な世帯】</td> <td>9件</td> <td>9,000円相当の商品券</td> </tr> </tbody> </table>	世帯分類	内 訳	内 容	①継続的支援が必要な世帯	41件	10,000円相当の商品券	②生活保護に準ずる世帯	15件	13,000円相当の商品券	③被災世帯	0件		④民生委員が必要と認める世帯【一時的に支援が必要な世帯】	9件	9,000円相当の商品券
世帯分類	内 訳	内 容														
①継続的支援が必要な世帯	41件	10,000円相当の商品券														
②生活保護に準ずる世帯	15件	13,000円相当の商品券														
③被災世帯	0件															
④民生委員が必要と認める世帯【一時的に支援が必要な世帯】	9件	9,000円相当の商品券														
2 単身高齢者等を対象とした歳末見守り訪問事業【地域福祉活動配分】	<p>日常的な支援や見守りが必要と思われる概ね70歳以上の単身高齢者等を対象に歳末時期に民生委員が一斉に安否確認を行いました。</p> <p>※配分審査委員会(12月15日)/民生委員による戸別配分(12月25日)</p> <p>①配分世帯:119世帯(前年比16件増)</p>															
3 町内の障がい者施設が行う活動への助成【地域福祉活動配分】	<p>町内の障がい者施設が年末に実施するクリスマスイベントに対して、新たに配分助成を行い、利用者の福祉向上を図りました。</p> <p>※配分審査委員会(12月15日)</p> <p>①配分先:福祉事業所でんでん、あゆむ・いいで</p>															
4 要保護・準要保護認定児童激励支援事業【地域福祉活動配分】	<p>要保護・準要保護認定児童を対象として援助活動を強化していくことを目的として1児童につき3,000円分の図書カードを贈りました。</p> <p>※配分審査委員会(12月15日)/民生委員による戸別配分(12月25日)</p> <p>①対象児童数:16件(前年比2件減)</p>															
5 ボランティアによる単身高齢者世帯への福祉年賀状作成事業【地域福祉活動配分】	<p>町内に居住する単身高齢者及び軽費老人ホーム(ケアハウス)入所者に対して特定非営利活動法人ほっとのメンバーが、手作り年賀状の作成に取り組みました。</p> <p>※配分審査委員会(12月15日)</p> <p>①作成枚数:178件(前年比14件増)</p>															

**(4) 介護福祉移動支援事業****所管:総合福祉管理室**

項 目	内 容																																																																																																								
1 介護福祉移動支援事業 (飯豊町受託)	<p>地理的な要因から通所介護サービスを受けることができない者及び腎臓機能障害により人工透析療法を受けており定期的に医療機関に通院することが必要な者等に対し、自宅から介護事業所又は医療機関等までの送迎を行うことにより、本人の自立支援とその家族の心身の負担を軽減し、福祉の増進を図ることを目的とする事業を町からの委託を受けて実施しました。</p> <p><b>【提供体制】</b>            ①運 転 手 7名 (常勤兼務4名・非常勤専従1名・非常勤兼務2名)            ②調整担当 1名 (常勤兼務)</p> <p><b>【使用車両】</b>            ①リース車両 1台 (ワゴン車1台) ②法人所有車 3台 (うち軽自動車3台)</p> <p><b>【実施内容】</b></p> <table border="1"> <thead> <tr> <th rowspan="2">月別</th> <th colspan="2">①通所介護送迎</th> <th colspan="2">②透析患者輸送</th> <th colspan="2">③介護予防事業送迎</th> </tr> <tr> <th>稼働日数</th> <th>利用人数</th> <th>稼働日数</th> <th>利用人数</th> <th>稼働日数</th> <th>利用人数</th> </tr> </thead> <tbody> <tr><td>4月</td><td>13</td><td>24(4)</td><td>13</td><td>21(1)</td><td>0</td><td>0(0)</td></tr> <tr><td>5月</td><td>13</td><td>25(4)</td><td>12</td><td>20(1)</td><td>0</td><td>0(0)</td></tr> <tr><td>6月</td><td>13</td><td>20.5(4)</td><td>13</td><td>22(1)</td><td>0</td><td>0(0)</td></tr> <tr><td>7月</td><td>14</td><td>23(4)</td><td>12</td><td>19.5(1)</td><td>0</td><td>0(0)</td></tr> <tr><td>8月</td><td>11</td><td>19(3)</td><td>12</td><td>17.5(1)</td><td>0</td><td>0(0)</td></tr> <tr><td>9月</td><td>13</td><td>20.5(4)</td><td>12</td><td>20.5(1)</td><td>0</td><td>0(0)</td></tr> <tr><td>10月</td><td>8</td><td>9.5(3)</td><td>12</td><td>22.5(1)</td><td>0</td><td>0(0)</td></tr> <tr><td>11月</td><td>4</td><td>7(2)</td><td>12</td><td>22(1)</td><td>0</td><td>0(0)</td></tr> <tr><td>12月</td><td>8</td><td>19(5)</td><td>12</td><td>23(2)</td><td>0</td><td>0(0)</td></tr> <tr><td>1月</td><td>7</td><td>14(4)</td><td>11</td><td>19(2)</td><td>0</td><td>0(0)</td></tr> <tr><td>2月</td><td>8</td><td>14(3)</td><td>10</td><td>18.5(2)</td><td>0</td><td>0(0)</td></tr> <tr><td>3月</td><td>9</td><td>21(4)</td><td>10</td><td>18(2)</td><td>0</td><td>0(0)</td></tr> <tr><td>合計</td><td>121</td><td>216.5(45)</td><td>141</td><td>243.5(24)</td><td>0</td><td>0(0)</td></tr> </tbody> </table> <p>(注1) 利用人数は延べ利用者数とし、( )に実利用者数(注2) 利用人数は往復で1人とし、送りのみの場合は0.5人</p>	月別	①通所介護送迎		②透析患者輸送		③介護予防事業送迎		稼働日数	利用人数	稼働日数	利用人数	稼働日数	利用人数	4月	13	24(4)	13	21(1)	0	0(0)	5月	13	25(4)	12	20(1)	0	0(0)	6月	13	20.5(4)	13	22(1)	0	0(0)	7月	14	23(4)	12	19.5(1)	0	0(0)	8月	11	19(3)	12	17.5(1)	0	0(0)	9月	13	20.5(4)	12	20.5(1)	0	0(0)	10月	8	9.5(3)	12	22.5(1)	0	0(0)	11月	4	7(2)	12	22(1)	0	0(0)	12月	8	19(5)	12	23(2)	0	0(0)	1月	7	14(4)	11	19(2)	0	0(0)	2月	8	14(3)	10	18.5(2)	0	0(0)	3月	9	21(4)	10	18(2)	0	0(0)	合計	121	216.5(45)	141	243.5(24)	0	0(0)
月別	①通所介護送迎		②透析患者輸送		③介護予防事業送迎																																																																																																				
	稼働日数	利用人数	稼働日数	利用人数	稼働日数	利用人数																																																																																																			
4月	13	24(4)	13	21(1)	0	0(0)																																																																																																			
5月	13	25(4)	12	20(1)	0	0(0)																																																																																																			
6月	13	20.5(4)	13	22(1)	0	0(0)																																																																																																			
7月	14	23(4)	12	19.5(1)	0	0(0)																																																																																																			
8月	11	19(3)	12	17.5(1)	0	0(0)																																																																																																			
9月	13	20.5(4)	12	20.5(1)	0	0(0)																																																																																																			
10月	8	9.5(3)	12	22.5(1)	0	0(0)																																																																																																			
11月	4	7(2)	12	22(1)	0	0(0)																																																																																																			
12月	8	19(5)	12	23(2)	0	0(0)																																																																																																			
1月	7	14(4)	11	19(2)	0	0(0)																																																																																																			
2月	8	14(3)	10	18.5(2)	0	0(0)																																																																																																			
3月	9	21(4)	10	18(2)	0	0(0)																																																																																																			
合計	121	216.5(45)	141	243.5(24)	0	0(0)																																																																																																			

**(5) 福祉団体が行う活動への支援 (事務局担当)****所管:総合福祉管理室**

項 目	内 容
1 飯豊町民生委員児童委員協議会 (会長 伊藤 佐市)	<p>地域における身近な福祉の担い手として活躍する民生委員児童委員に対し協議会の運営並びに必要な支援と情報提供を行ってきました。</p> <p>①民生委員児童委員 36名 ②主任児童委員 2名</p>
2 飯豊町老人クラブ連合会 (会長 木村 勝男)	<p>高齢者が健康づくり活動や友愛活動を通して心豊かな地域社会の実現を目指し、老人クラブ活動の充実を図るために必要な支援と情報提供を行ってきました。</p> <p>①単位老人クラブ数 11クラブ            ②会員数 512名(前年同月比15名減) ※3月31日現在</p>
3 飯豊町ゲートボール連合会 (会長 鈴木 廣志)	<p>町内のゲートボール競技団体に対し必要な支援を行ってきました。大会プログラム等の作成は会員が担っていることで事務の負担は軽減しています。</p> <p>①支部数 6支部 ※3月31日現在</p>
4 飯豊町身体障がい者福祉協会 (会長 舟山 貞夫)	<p>身体に障がいをもつ方による自立更生のための当事者組織として活発な社会参加活動が推進できるよう必要な支援と情報提供を行ってきました。</p> <p>①会員数 49名(前年同月比9名減) ※3月31日現在</p>
5 飯豊町戦没者慰霊祭実行委員会 (会長 木村 勝男)	<p>戦没者の方々の御霊を慰めるため、遺族会が中心となって挙げる慰霊祭の事務を担ってきました。</p> <p>①実行委員会(8月29日) ②戦没者慰霊祭(9月27日)</p>
6 飯豊町共同募金委員会 (会長 高橋 弘之)	<p>共同募金に係る執行業務及び募金管理事務を県共同募金会の指導のもとに行ってきました。</p> <p>①運営委員会(6月8日) ②配分審査委員会(12月15日)</p>
7 飯豊町社会福祉法人連絡会 (会長 高橋 弘之)	<p>社会福祉法人が持つ専門性を活かし、情報の共有、連携及び協働を図り、地域の課題解決に取り組むことを目的とした連絡会の事務局を担いました。</p> <p>①定期総会(決議の省略) ②担当者会(3月5日)</p>

8 飯豊町椿地区公共施設 防災対策協議会 (会長 山口 努)	周辺の公共施設における災害発生時の関係を確認し合うとともに利用者の安全を確保するために必要な検討を行ってきました。 ①隣接施設からの火災を想定した合同防災訓練を実施 (10月26日/椿地区あへす近郊)
9 飯豊町移送付添ボランティア連絡会	移送サービスの付添いを必要とする方に対し添乗のお手伝い等を行うボランティアの育成及び活動支援を行いました。 ①透析患者移送付添ボランティア登録者数 4名※3月31日現在 ②ほほえみカー添乗ボランティア登録者数 12名※3月31日現在

## 5 介護保険及び障がい福祉サービスに関する事業【介護拠点】

(介護サービス及び介護予防サービス、地域支援事業等)

(1) 高齢者介護予防事業		所管:総合福祉管理室・ふれあい介護支援室																																									
項 目	内 容																																										
1 地域介護予防事業 (飯豊町受託)	<p>□事業概要：高齢者の要介護状態になることの予防又は要介護状態等の軽減もしくは悪化の防止を目的として、中津川地区の65歳以上の者を対象に行う「ゆうゆうクラブ」事業について飯豊町から委託を受けて行いました。</p> <p>①運営体制： サポーター数 8名 / 送迎ボランティア 12名            ②実利用者： 34人 (前年比同数)            ③実施回数： 96回 (前年比6回増)            ④延利用者数： 686人 (前年比44人増)</p> <table border="1"> <thead> <tr> <th>地区名</th> <th>会場</th> <th>活動回数</th> <th>実利用者</th> <th>延べ利用者</th> <th>1回平均</th> </tr> </thead> <tbody> <tr> <td>川内戸ゆうゆう</td> <td>ひまわり館</td> <td>24回</td> <td>4人</td> <td>95人</td> <td>4.0人</td> </tr> <tr> <td>中部・小屋ゆうゆう</td> <td>ひまわり館</td> <td>24回</td> <td>8人</td> <td>161人</td> <td>6.7人</td> </tr> <tr> <td>白川ゆうゆう</td> <td>ひまわり館</td> <td>24回</td> <td>11人</td> <td>215人</td> <td>9.0人</td> </tr> <tr> <td>岩倉ゆうゆう</td> <td>岩倉公民館</td> <td>24回</td> <td>11人</td> <td>215人</td> <td>9.0人</td> </tr> <tr> <td>合 計</td> <td></td> <td>96回</td> <td>34人</td> <td>686人</td> <td>7.2人</td> </tr> </tbody> </table>						地区名	会場	活動回数	実利用者	延べ利用者	1回平均	川内戸ゆうゆう	ひまわり館	24回	4人	95人	4.0人	中部・小屋ゆうゆう	ひまわり館	24回	8人	161人	6.7人	白川ゆうゆう	ひまわり館	24回	11人	215人	9.0人	岩倉ゆうゆう	岩倉公民館	24回	11人	215人	9.0人	合 計		96回	34人	686人	7.2人	
地区名	会場	活動回数	実利用者	延べ利用者	1回平均																																						
川内戸ゆうゆう	ひまわり館	24回	4人	95人	4.0人																																						
中部・小屋ゆうゆう	ひまわり館	24回	8人	161人	6.7人																																						
白川ゆうゆう	ひまわり館	24回	11人	215人	9.0人																																						
岩倉ゆうゆう	岩倉公民館	24回	11人	215人	9.0人																																						
合 計		96回	34人	686人	7.2人																																						
2 らくらく筋トレ教室事業 (飯豊町受託)	<p>□事業概要：町の地域支援事業及び健康いいで21に基づき、高齢社会における生活自立度の向上と健康寿命の延伸を基本目標に、常時指導員を配置し、トレーニングマシン等を使用した筋力トレーニング・有酸素運動等の提供及び指導を飯豊町から委託を受けて行いました。</p> <table border="1"> <tr> <td>5年度 の目標</td> <td>①更なる介護予防の推進と元気な高齢者の育成に寄与していきます。 ②個別データ及びトレーニング結果の評価などサービスの向上を図ります。</td> </tr> <tr> <td>結果と 評価</td> <td>①利用件数が約500件増となり、新規登録者数も増加傾向となっている。 ②男女別の利用状況では全体の7割が女性となっている。</td> </tr> <tr> <td>主な課題</td> <td>①新規登録からの継続利用と新規のアプローチを行い利用拡大を進めていきます。 ②混雑を回避するため、これまで予約制をとっているが当面は継続した運用を行っていきます。</td> </tr> </table> <p>□らくらく筋トレ教室の事業業績</p> <table border="1"> <tr> <td>①年間延利用者数</td> <td>目標/ 2,000人</td> <td>実績/ 2,497人</td> </tr> <tr> <td>②年間新規登録</td> <td>目標/ 10人</td> <td>実績/ 21人</td> </tr> </table> <p>【参考】利用者の状況 (件)</p> <table border="1"> <thead> <tr> <th>項 目</th> <th>2年度</th> <th>3年度</th> <th>4年度</th> <th>5年度</th> </tr> </thead> <tbody> <tr> <td>①年度内新規登録 (登録数)</td> <td>8人 (132人)</td> <td>5人 (117人)</td> <td>16人 (116人)</td> <td>21人</td> </tr> <tr> <td>②延べ利用者数</td> <td>1,692人</td> <td>1,371人</td> <td>1,982人</td> <td>2,497人</td> </tr> <tr> <td>③稼働日数</td> <td>235日</td> <td>188日</td> <td>278日</td> <td>291日</td> </tr> <tr> <td>④1日当たり平均利用者</td> <td>7.2人</td> <td>7.3人</td> <td>7.1人</td> <td>8.6人</td> </tr> </tbody> </table>						5年度 の目標	①更なる介護予防の推進と元気な高齢者の育成に寄与していきます。 ②個別データ及びトレーニング結果の評価などサービスの向上を図ります。	結果と 評価	①利用件数が約500件増となり、新規登録者数も増加傾向となっている。 ②男女別の利用状況では全体の7割が女性となっている。	主な課題	①新規登録からの継続利用と新規のアプローチを行い利用拡大を進めていきます。 ②混雑を回避するため、これまで予約制をとっているが当面は継続した運用を行っていきます。	①年間延利用者数	目標/ 2,000人	実績/ 2,497人	②年間新規登録	目標/ 10人	実績/ 21人	項 目	2年度	3年度	4年度	5年度	①年度内新規登録 (登録数)	8人 (132人)	5人 (117人)	16人 (116人)	21人	②延べ利用者数	1,692人	1,371人	1,982人	2,497人	③稼働日数	235日	188日	278日	291日	④1日当たり平均利用者	7.2人	7.3人	7.1人	8.6人
5年度 の目標	①更なる介護予防の推進と元気な高齢者の育成に寄与していきます。 ②個別データ及びトレーニング結果の評価などサービスの向上を図ります。																																										
結果と 評価	①利用件数が約500件増となり、新規登録者数も増加傾向となっている。 ②男女別の利用状況では全体の7割が女性となっている。																																										
主な課題	①新規登録からの継続利用と新規のアプローチを行い利用拡大を進めていきます。 ②混雑を回避するため、これまで予約制をとっているが当面は継続した運用を行っていきます。																																										
①年間延利用者数	目標/ 2,000人	実績/ 2,497人																																									
②年間新規登録	目標/ 10人	実績/ 21人																																									
項 目	2年度	3年度	4年度	5年度																																							
①年度内新規登録 (登録数)	8人 (132人)	5人 (117人)	16人 (116人)	21人																																							
②延べ利用者数	1,692人	1,371人	1,982人	2,497人																																							
③稼働日数	235日	188日	278日	291日																																							
④1日当たり平均利用者	7.2人	7.3人	7.1人	8.6人																																							

**(2) 生活支援体制整備事業**

所管:総合福祉管理室

項 目	内 容
1 地域支え合い推進員配置事業 (飯豊町受託)	<p>日常生活上の支援が必要になっても住み慣れた地域で安心して、生きがいをもって暮らすことのできる地域づくりを目指しながら、「住民が主体」となった支え合い活動の取り組みを推進してきました。また、多様な主体による生活支援・介護予防サービスの提供体制を構築するため、分野の枠を超え、あらゆる地域資源との連携を図ってきました。</p> <p><b>【主な業務内容】</b></p> <ul style="list-style-type: none"> <li>①地域のサロン、居場所 (いっぷぐあが家・みんなこ家) への活動支援 (通年)</li> <li>②生活支援コーディネーターの資質向上に関する研修会への参加 (16回)</li> <li>③生活困窮者自立支援事業 支援調整会議への参加 (2回)</li> <li>④移送サービス付添ボランティア連絡会の運営補助 (通年)</li> <li>⑤単身高齢者のための会食サービス事業への参加 (5回)</li> <li>⑥フードバンクによる食料提供及び受け入れ (随時)</li> <li>⑦広報「いいで」地域支え合い推進員通信 (連載)</li> </ul>

**(3) 居宅介護支援事業【ケアマネジメント】**

所管:地域生活支援室

項 目	内 容																																																
<p>1 居宅介護支援事業 (介護保険指定居宅介護支援事業者)</p> <p><b>【対象:要介護1~5】</b></p> <p>[料金関係] 06.3現在</p> <table border="1"> <tr> <th>区分</th> <th>料 金</th> </tr> <tr> <td>要介護1・2</td> <td>13,850円/月</td> </tr> <tr> <td>要介護3~5</td> <td>17,070円/月</td> </tr> </table> <p>※特定事業所加算(Ⅲ) 3,090円含 (注)初回加算3,000円別途</p>	区分	料 金	要介護1・2	13,850円/月	要介護3~5	17,070円/月	<p>□事業概要:要介護者及び要支援者が、必要な介護サービスを適切に利用し、できる限り自立した生活が行えるようケアマネジャーが本人及び家族の意向や心身の状況、環境等を勘案してケアプランを作成し、サービス事業者と連絡調整等を行います。この内、要支援者(予防給付対象者)に対し「介護予防サービス計画」を作成する業務は飯豊町地域包括支援センターから委託を受けて行っています。</p> <table border="1"> <tr> <td>5年度 の目標</td> <td> <ul style="list-style-type: none"> <li>①多職種連携を強化し、自立支援や望む生活の実現に向けて協働できることを目標とします。</li> <li>②職員が他のケアマネジャーの担当者会議に同席することで、職員の相互評価を行う体制を整備します。</li> </ul> </td> </tr> <tr> <td>結果と 評価</td> <td> <ul style="list-style-type: none"> <li>①請求件数は、4年度の実績を上回ることはできませんでしたが目標は、ほぼ達成出来ました。</li> <li>②各ケアマネジャーのケアプランについて、ケース検討、相互評価を行うことで課題が共有化され、より質の高いケアプラン作成につながりました。</li> </ul> </td> </tr> <tr> <td>主な課題 (今後の 方針等)</td> <td>①事例検討会や他のケアマネジャーの担当者会議に出席して相互評価を行うことで、職員全体の質の向上を目指します。</td> </tr> </table>	5年度 の目標	<ul style="list-style-type: none"> <li>①多職種連携を強化し、自立支援や望む生活の実現に向けて協働できることを目標とします。</li> <li>②職員が他のケアマネジャーの担当者会議に同席することで、職員の相互評価を行う体制を整備します。</li> </ul>	結果と 評価	<ul style="list-style-type: none"> <li>①請求件数は、4年度の実績を上回ることはできませんでしたが目標は、ほぼ達成出来ました。</li> <li>②各ケアマネジャーのケアプランについて、ケース検討、相互評価を行うことで課題が共有化され、より質の高いケアプラン作成につながりました。</li> </ul>	主な課題 (今後の 方針等)	①事例検討会や他のケアマネジャーの担当者会議に出席して相互評価を行うことで、職員全体の質の向上を目指します。																																				
区分	料 金																																																
要介護1・2	13,850円/月																																																
要介護3~5	17,070円/月																																																
5年度 の目標	<ul style="list-style-type: none"> <li>①多職種連携を強化し、自立支援や望む生活の実現に向けて協働できることを目標とします。</li> <li>②職員が他のケアマネジャーの担当者会議に同席することで、職員の相互評価を行う体制を整備します。</li> </ul>																																																
結果と 評価	<ul style="list-style-type: none"> <li>①請求件数は、4年度の実績を上回ることはできませんでしたが目標は、ほぼ達成出来ました。</li> <li>②各ケアマネジャーのケアプランについて、ケース検討、相互評価を行うことで課題が共有化され、より質の高いケアプラン作成につながりました。</li> </ul>																																																
主な課題 (今後の 方針等)	①事例検討会や他のケアマネジャーの担当者会議に出席して相互評価を行うことで、職員全体の質の向上を目指します。																																																
<p>2 介護予防ケアマネジメント業務(第1号介護予防支援事業) (飯豊町地域包括支援センター受託)</p> <p><b>【対象:要支援1及び2】</b></p> <p>[対象者]要支援1及び2 [単価]月額10,760円 (初回の場合)4,380円+初回加算3,000円、連携加算3,000円、支援加算380円 (初回以外の場合)4,380円+支援加算6,380円</p>	<p>□利用状況/業績:※詳細の実績数値については資料編参照</p> <p>(1)居宅介護支援事業</p> <table border="1"> <tr> <td>①年間延利用者数</td> <td colspan="2">998人(前年比21人減)</td> </tr> <tr> <td>②月平均利用者数</td> <td>目標/ 83人</td> <td>実績/ 83.2人</td> </tr> <tr> <td>③収入額</td> <td colspan="2">15,106千円(前年比447千円減)</td> </tr> <tr> <td>④実利用者数</td> <td colspan="2">78人※令和6年3月現在(前年比9人減)</td> </tr> </table> <p>(2)介護予防支援事業の受託</p> <table border="1"> <tr> <td>①年間延利用者数</td> <td colspan="2">424人(前年比36人減)</td> </tr> <tr> <td>②月平均利用者数</td> <td>目標/ 36人</td> <td>実績/ 35.3人</td> </tr> <tr> <td>③収入額</td> <td colspan="2">4,594千円(前年比355千円減)</td> </tr> <tr> <td>④実利用者数</td> <td colspan="2">35人※令和6年3月現在(前年比4人減)</td> </tr> </table> <p><b>【参考】ケアプラン及び予防プラン作成件数 (件)</b></p> <table border="1"> <tr> <th>項 目</th> <th>31(元)年度</th> <th>2年度</th> <th>3年度</th> <th>4年度</th> <th>5年度</th> </tr> <tr> <td>介 護</td> <td>927</td> <td>860</td> <td>885</td> <td>1,019</td> <td>998</td> </tr> <tr> <td>予 防</td> <td>414</td> <td>389</td> <td>276</td> <td>460</td> <td>424</td> </tr> <tr> <td>合 計</td> <td>1,341</td> <td>1,249</td> <td>1,161</td> <td>1,479</td> <td>1,422</td> </tr> </table>	①年間延利用者数	998人(前年比21人減)		②月平均利用者数	目標/ 83人	実績/ 83.2人	③収入額	15,106千円(前年比447千円減)		④実利用者数	78人※令和6年3月現在(前年比9人減)		①年間延利用者数	424人(前年比36人減)		②月平均利用者数	目標/ 36人	実績/ 35.3人	③収入額	4,594千円(前年比355千円減)		④実利用者数	35人※令和6年3月現在(前年比4人減)		項 目	31(元)年度	2年度	3年度	4年度	5年度	介 護	927	860	885	1,019	998	予 防	414	389	276	460	424	合 計	1,341	1,249	1,161	1,479	1,422
①年間延利用者数	998人(前年比21人減)																																																
②月平均利用者数	目標/ 83人	実績/ 83.2人																																															
③収入額	15,106千円(前年比447千円減)																																																
④実利用者数	78人※令和6年3月現在(前年比9人減)																																																
①年間延利用者数	424人(前年比36人減)																																																
②月平均利用者数	目標/ 36人	実績/ 35.3人																																															
③収入額	4,594千円(前年比355千円減)																																																
④実利用者数	35人※令和6年3月現在(前年比4人減)																																																
項 目	31(元)年度	2年度	3年度	4年度	5年度																																												
介 護	927	860	885	1,019	998																																												
予 防	414	389	276	460	424																																												
合 計	1,341	1,249	1,161	1,479	1,422																																												



3 家族介護支援事業 (飯豊町受託)	町からの委託を受けて、家庭介護者の相談及び介護に関する知識、技術の習得のための教室を5回実施しました。	
	(1) 家族介護教室事業	
	期日・場所 (参加した介護者)	内 容
	令和5年 6月15日 健康福祉センター (16名)	「しっかり食べて、筋肉を強くする！」 講師：栄養士・介護予防運動指導員 伊藤 美紀氏
	令和5年 8月25日 健康福祉センター (13名)	「足の健康教室！」 講師：一般社団法人フットヘルパー協会 大場マッキー広美氏
	令和5年10月 5日 健康福祉センター (12名)	「お薬について！」 講師：ゆり調剤薬局 薬剤師 佐藤 仁氏
	令和5年12月 2日 町民総合センター (18名)	「財産の相続と空き家問題について」 講師：樋口司法書士事務所 樋口 正通氏
令和6年 2月15日 健康福祉センター (12名)	「認知症に関する教養講座」 講師：公立置賜総合病院 認知症看護認定看護師 田中 明美氏	
(2) 家族介護者交流事業		
①事業内容 町内温泉施設「しらさぎ荘・白川荘」共通入浴券2枚進呈		
②使用期間 8月20日～11月30日		
③対象件数 115件 (要介護1以上の者を現に介護している家族)		
④利用状況 52件 (使用率45.2%)		

**(4) 居宅介護等事業【ホームヘルプ】** **所管：地域生活支援室**

項 目	内 容																														
1 訪問介護事業 (介護保険指定居宅サービス事業者) 【対象：要介護1～5】 営業時間：7:00～21:00 ※12月29日～1月3日は休み [料金関係] 06.3 現在 特定事業所加算(Ⅱ)含み [基本料金10%]	□事業概要：介護福祉士等の専門資格を有するホームヘルパーが介護の必要な人の自宅を訪問し、排泄、入浴介助等の身体介護や調理、掃除等の生活援助サービスを提供します。家族介護をカバーし、利用者本人の自立をできる限り支援することで、利用者及び家族の家庭生活を支え、同時に、介護に限らない利用者周辺の生活課題を「つかみ」、課題解決へ「つなぐ」ことにより、利用世帯の地域生活を支援していくことが目的です。																														
<table border="1"> <thead> <tr> <th>区分</th> <th>身体介護</th> <th>加算関係</th> </tr> </thead> <tbody> <tr> <td>20分～ 30分未満</td> <td>2,500円</td> <td>早朝(6～8時) 夜間(18～22時) 25%加算 初回加算2000円 緊急時訪問加算</td> </tr> <tr> <td>30分～ 60分未満</td> <td>3,960円</td> <td>1,000円 処遇改善加算 13.7%(訪問型13.7%)</td> </tr> <tr> <td>60分～ 90分未満</td> <td>5,790円</td> <td>特定処遇改善加算 4.2%(訪問型4.2%) ベースアップ等</td> </tr> <tr> <td>90分～ (30分単位)</td> <td>840円</td> <td>支援加算 (2.4%)</td> </tr> </tbody> </table>	区分	身体介護	加算関係	20分～ 30分未満	2,500円	早朝(6～8時) 夜間(18～22時) 25%加算 初回加算2000円 緊急時訪問加算	30分～ 60分未満	3,960円	1,000円 処遇改善加算 13.7%(訪問型13.7%)	60分～ 90分未満	5,790円	特定処遇改善加算 4.2%(訪問型4.2%) ベースアップ等	90分～ (30分単位)	840円	支援加算 (2.4%)	<table border="1"> <tr> <td>5年度 の目標</td> <td>①ご利用者様とご家族様の人権とプライバシーを尊重し笑顔と 思いやりを持って真心の介護を提供します。 ②経営基盤を安定させ介護サービスの継続性を保持し、地域の信 頼と期待に応えられるように努めます。 ③介護サービスの質の均一化を図り、利用者の満足度を図ります。</td> </tr> <tr> <td>結果と 評価</td> <td>①提供人数は目標よりわずかに上回ったものの、年明けから利用者 が急激に低下し3月は、令和5年6月の約半数まで落ち込んでいる。</td> </tr> <tr> <td>主な課題 (今後の 方針等)</td> <td>①今後も年間10件を目標に個別サービスマニュアルの見直しを行 います。 ②障害福祉サービスの提供をリードできる人材を育成します。</td> </tr> </table>	5年度 の目標	①ご利用者様とご家族様の人権とプライバシーを尊重し笑顔と 思いやりを持って真心の介護を提供します。 ②経営基盤を安定させ介護サービスの継続性を保持し、地域の信 頼と期待に応えられるように努めます。 ③介護サービスの質の均一化を図り、利用者の満足度を図ります。	結果と 評価	①提供人数は目標よりわずかに上回ったものの、年明けから利用者 が急激に低下し3月は、令和5年6月の約半数まで落ち込んでいる。	主な課題 (今後の 方針等)	①今後も年間10件を目標に個別サービスマニュアルの見直しを行 います。 ②障害福祉サービスの提供をリードできる人材を育成します。									
区分	身体介護	加算関係																													
20分～ 30分未満	2,500円	早朝(6～8時) 夜間(18～22時) 25%加算 初回加算2000円 緊急時訪問加算																													
30分～ 60分未満	3,960円	1,000円 処遇改善加算 13.7%(訪問型13.7%)																													
60分～ 90分未満	5,790円	特定処遇改善加算 4.2%(訪問型4.2%) ベースアップ等																													
90分～ (30分単位)	840円	支援加算 (2.4%)																													
5年度 の目標	①ご利用者様とご家族様の人権とプライバシーを尊重し笑顔と 思いやりを持って真心の介護を提供します。 ②経営基盤を安定させ介護サービスの継続性を保持し、地域の信 頼と期待に応えられるように努めます。 ③介護サービスの質の均一化を図り、利用者の満足度を図ります。																														
結果と 評価	①提供人数は目標よりわずかに上回ったものの、年明けから利用者 が急激に低下し3月は、令和5年6月の約半数まで落ち込んでいる。																														
主な課題 (今後の 方針等)	①今後も年間10件を目標に個別サービスマニュアルの見直しを行 います。 ②障害福祉サービスの提供をリードできる人材を育成します。																														
2 訪問型サービス(介護予 防訪問介護相当サービス)事業 (飯豊町介護予防・日常生活支 援総合事業第1号事業者指定) 【対象：要支援1及び2】 営業時間：8:00～17:00 ※12月29日～1月3日は休み [料金関係] 06.3 現在	□利用状況/業績：※詳細の実績数値については資料編参照																														
<table border="1"> <thead> <tr> <th>区分</th> <th>月額</th> </tr> </thead> <tbody> <tr> <td>週1回程度</td> <td>11,760円</td> </tr> <tr> <td>週2回程度</td> <td>23,490円</td> </tr> <tr> <td>週3回程度</td> <td>37,270円</td> </tr> </tbody> </table>	区分	月額	週1回程度	11,760円	週2回程度	23,490円	週3回程度	37,270円	<table border="1"> <tr> <td>①年間延提供人数 (訪問型+含)</td> <td colspan="2">3,433人 (前年比 1,215人減)</td> </tr> <tr> <td>②月平均利用人数 (訪問型+含)</td> <td>目標/</td> <td>実績/</td> </tr> <tr> <td></td> <td>283人</td> <td>286人</td> </tr> <tr> <td>③年間提供時間 (訪問型+含)</td> <td colspan="2">1,923時間04分 (前年比748時間54分減)</td> </tr> <tr> <td>④収入額 (訪問型+含) 介護報酬+利用者負担金</td> <td colspan="2">11,188千円 (前年比 3,879千円減)</td> </tr> <tr> <td>⑤実利用者数 (訪問型+含)</td> <td colspan="2">23人※令和6年3月現在 (前年同数)</td> </tr> <tr> <td>⑥総合事業比率 (利用者)</td> <td colspan="2">全体の 5.2% (前年比0.6%減)</td> </tr> </table>		①年間延提供人数 (訪問型+含)	3,433人 (前年比 1,215人減)		②月平均利用人数 (訪問型+含)	目標/	実績/		283人	286人	③年間提供時間 (訪問型+含)	1,923時間04分 (前年比748時間54分減)		④収入額 (訪問型+含) 介護報酬+利用者負担金	11,188千円 (前年比 3,879千円減)		⑤実利用者数 (訪問型+含)	23人※令和6年3月現在 (前年同数)		⑥総合事業比率 (利用者)	全体の 5.2% (前年比0.6%減)	
区分	月額																														
週1回程度	11,760円																														
週2回程度	23,490円																														
週3回程度	37,270円																														
①年間延提供人数 (訪問型+含)	3,433人 (前年比 1,215人減)																														
②月平均利用人数 (訪問型+含)	目標/	実績/																													
	283人	286人																													
③年間提供時間 (訪問型+含)	1,923時間04分 (前年比748時間54分減)																														
④収入額 (訪問型+含) 介護報酬+利用者負担金	11,188千円 (前年比 3,879千円減)																														
⑤実利用者数 (訪問型+含)	23人※令和6年3月現在 (前年同数)																														
⑥総合事業比率 (利用者)	全体の 5.2% (前年比0.6%減)																														
	<table border="1"> <tr> <th colspan="6">【参考】訪問介護サービス提供時間数 (時間)</th> </tr> <tr> <th>項 目</th> <th>31 (元) 年度</th> <th>2 年度</th> <th>3 年度</th> <th>4 年度</th> <th>5 年度</th> </tr> <tr> <td>介護・予防計</td> <td>2,205</td> <td>2,268</td> <td>2,033</td> <td>2,671</td> <td>1,923</td> </tr> </table>		【参考】訪問介護サービス提供時間数 (時間)						項 目	31 (元) 年度	2 年度	3 年度	4 年度	5 年度	介護・予防計	2,205	2,268	2,033	2,671	1,923											
【参考】訪問介護サービス提供時間数 (時間)																															
項 目	31 (元) 年度	2 年度	3 年度	4 年度	5 年度																										
介護・予防計	2,205	2,268	2,033	2,671	1,923																										

<p>3 訪問自費介護サービス</p> <p>営業：7:00～21:00 ※12月29日～1月3日は休み</p> <p>[料金] ※早朝・夜間割増有 30分以上45分未満1,800円 45分以上60分未満2,400円</p>	<p>介護保険制度の対象にならないサービス需要に対応するため利用者との契約行為により外出支援、通院介助を中心とした介護サービスを提供してきました。</p> <p>□利用状況／業績：※詳細の実績数値については資料編参照</p> <table border="1"> <tr> <td>①年間延提供人数</td> <td colspan="2">97人（前年比9人減）</td> </tr> <tr> <td>②年間延提供時間数</td> <td colspan="2">165時間（前年比13時間30分減）</td> </tr> <tr> <td>③収入額</td> <td colspan="2">404千円（前年比22千円減）</td> </tr> <tr> <td>④月平均利用人数</td> <td>目標／ 3.7人</td> <td>実績／ 9.8人</td> </tr> </table>	①年間延提供人数	97人（前年比9人減）		②年間延提供時間数	165時間（前年比13時間30分減）		③収入額	404千円（前年比22千円減）		④月平均利用人数	目標／ 3.7人	実績／ 9.8人
①年間延提供人数	97人（前年比9人減）												
②年間延提供時間数	165時間（前年比13時間30分減）												
③収入額	404千円（前年比22千円減）												
④月平均利用人数	目標／ 3.7人	実績／ 9.8人											
<p>4 居宅介護（ホームヘルプ）事業 （障害者総合支援法指定障害福祉サービス事業者）</p> <p>[対象者] 身体、知的、精神障がい者及び障がい児</p> <p>[営業日] 月～金曜/7:00～21:00 ※12月29日～1月3日を除く</p>	<p>障がいがあっても可能な限り自立して生活を営むことができるよう本人にとって必要な介護及びそれに付随する生活援助を提供しました。</p> <p>□利用状況／業績：※詳細の実績数値については資料編参照</p> <table border="1"> <tr> <td>①年間延提供人数</td> <td colspan="2">1,130人（前年比6人減）</td> </tr> <tr> <td>②年間延提供時間数</td> <td colspan="2">842時間（前年比43時間30分増）</td> </tr> <tr> <td>③収入額</td> <td colspan="2">4,791千円（前年比343千円増）</td> </tr> <tr> <td>④延利用回数（月平均）</td> <td>目標／ 86回</td> <td>実績／ 94.2回</td> </tr> </table>	①年間延提供人数	1,130人（前年比6人減）		②年間延提供時間数	842時間（前年比43時間30分増）		③収入額	4,791千円（前年比343千円増）		④延利用回数（月平均）	目標／ 86回	実績／ 94.2回
①年間延提供人数	1,130人（前年比6人減）												
②年間延提供時間数	842時間（前年比43時間30分増）												
③収入額	4,791千円（前年比343千円増）												
④延利用回数（月平均）	目標／ 86回	実績／ 94.2回											
<p>5 福祉有償運送サービス事業</p> <p>[対象者] 要介護者及び障がい者等</p> <p>[料金] 340円～km数毎設定</p> <p>[営業日] 月～金曜/8:30～17:15※12月29日～1月3日を除く</p>	<p>単独で公共交通機関を利用することが困難な移動制約者の通院等の交通手段を確保するための福祉有償運送サービスは、児童の送迎も新たに開始し稼働が大幅に増えました。</p> <p>□利用状況</p> <table border="1"> <tr> <td>①年間運送回数</td> <td colspan="2">225回（前年比139回増）</td> </tr> <tr> <td>②対価収入</td> <td colspan="2">170千円（前年比101千円増）</td> </tr> <tr> <td>③対価キロ</td> <td colspan="2">1,256km（前年比585km増）</td> </tr> <tr> <td>④会員（運送対象者）数</td> <td colspan="2">12人※令和6年3月現在（前年比3人増）</td> </tr> </table>	①年間運送回数	225回（前年比139回増）		②対価収入	170千円（前年比101千円増）		③対価キロ	1,256km（前年比585km増）		④会員（運送対象者）数	12人※令和6年3月現在（前年比3人増）	
①年間運送回数	225回（前年比139回増）												
②対価収入	170千円（前年比101千円増）												
③対価キロ	1,256km（前年比585km増）												
④会員（運送対象者）数	12人※令和6年3月現在（前年比3人増）												

**(5-①) 通所介護事業【デイサービス】** **所管：ふれあい介護支援室**

項目	内容																																	
<p>1 地域密着型通所介護事業 (介護保険指定地域密着型サービス事業者) 及び通所型サービス (介護予防通所介護相当サービス) 事業(飯豊町介護予防・日常生活支援総合事業第1号事業者指定)</p> <p>営業日：日曜・年始3日を除く日 ※令和6年1月～令和5年12月まで 水曜・年始3日を除く日</p> <p>定員：18名</p> <p>提供時間原則9：00～16：00</p> <p>[料金関係] 06.3現在</p> <table border="1"> <tr> <th>区分</th> <th>月 額</th> </tr> <tr> <td>要支援1</td> <td>16,720円</td> </tr> <tr> <td>要支援2</td> <td>34,280円</td> </tr> </table> <table border="1"> <tr> <th>区 分</th> <th>所要時間7～8時間/日</th> </tr> <tr> <td>要介護1</td> <td>7,500円</td> </tr> <tr> <td>要介護2</td> <td>8,870円</td> </tr> <tr> <td>要介護3</td> <td>10,280円</td> </tr> <tr> <td>要介護4</td> <td>11,680円</td> </tr> <tr> <td>要介護5</td> <td>13,080円</td> </tr> </table> <p>[加算(減算)料金]</p> <p>①入浴介助加算 400円(回)</p> <p>②中重度者ケア体制加算 450円(回)</p> <p>③個別機能訓練加算Ⅰ 560円(回)</p> <p>④サービス提供体制加算(Ⅰ) 220円(回) (支1/880円 支援2/1760円)</p> <p>⑤送迎減算(片道) -470円(回)</p> <p>⑥介護職員処遇改善加算 5.9%</p> <p>⑦介護職員等特定処遇改善加算 1.2%</p> <p>⑧ベースアップ等加算 1.1%</p> <p>2 認知症対応型通所介護事業 (介護保険指定地域密着型サービス事業者)</p>	区分	月 額	要支援1	16,720円	要支援2	34,280円	区 分	所要時間7～8時間/日	要介護1	7,500円	要介護2	8,870円	要介護3	10,280円	要介護4	11,680円	要介護5	13,080円	<p>□事業概要：要介護者及び要支援者を自宅まで送迎し、昼食、入浴、機能訓練及びレクリエーション等日中のサービスを提供します。家族介護者の負担軽減のみならず、利用者本人が日中を有意義に過ごすことで、自宅における生活機能やQOLを維持向上させることが目的です。なお、町内において通所介護（デイサービス）を提供している事業所の中で、認知症対応のサービスを提供しているところは本事業所のみとなります。</p> <table border="1"> <tr> <td>5年度 の目標</td> <td> <p>①職員一人一人が向上心を持ち、常に新しいことにチャレンジできるチームづくりを進めます。</p> <p>②介護予防体操や活性化リハビリ、体を動かすゲーム活動等、たくさんの活動に参加して頂き、刺激を受けながら楽しさや張り合いを感じられる環境づくりを心掛けて参ります。</p> <p>③ご家族様や関係機関様との情報共有、連携を通して、ご利用者様お一人お一人の状態に合わせた支援のご提供に努めます。</p> <p>④ご利用者様の尊厳を守り、安心して過ごしていただく介護を推進するために認知症への対応力を強化します。</p> </td> </tr> <tr> <td>結果と 評価</td> <td> <p>①自立支援型のデイサービスへのリニューアルを行い、利用者の介護度改善を図るプログラムの提供に努めました。</p> <p>②認知症に関する事例検討及び研修により、認知症の方への支援に生かすことが出来ました。</p> </td> </tr> <tr> <td>主な課題 (今後の 方針等)</td> <td> <p>①稼働率の向上を図るため、地域密着型から通常規模型（広域化）への移行を行います。</p> <p>②若手人材の育成、定着化を図ります。</p> </td> </tr> </table> <p>□利用状況／業績：※詳細の実績数値については資料編参照</p> <p>(1) 地域密着型通所介護及び通所型サービス</p> <table border="1"> <tr> <td>①年間延利用人数(通所型サ)</td> <td colspan="2">4,015人（前年比645人増）</td> </tr> <tr> <td>②営業日数</td> <td colspan="2">311日（前年比14日増） ※1月から水曜休業から日曜休業に変更（週6日営業）</td> </tr> <tr> <td>③利用率(通所型サ含)</td> <td colspan="2">71.7%（前年比8.7%増）</td> </tr> </table>	5年度 の目標	<p>①職員一人一人が向上心を持ち、常に新しいことにチャレンジできるチームづくりを進めます。</p> <p>②介護予防体操や活性化リハビリ、体を動かすゲーム活動等、たくさんの活動に参加して頂き、刺激を受けながら楽しさや張り合いを感じられる環境づくりを心掛けて参ります。</p> <p>③ご家族様や関係機関様との情報共有、連携を通して、ご利用者様お一人お一人の状態に合わせた支援のご提供に努めます。</p> <p>④ご利用者様の尊厳を守り、安心して過ごしていただく介護を推進するために認知症への対応力を強化します。</p>	結果と 評価	<p>①自立支援型のデイサービスへのリニューアルを行い、利用者の介護度改善を図るプログラムの提供に努めました。</p> <p>②認知症に関する事例検討及び研修により、認知症の方への支援に生かすことが出来ました。</p>	主な課題 (今後の 方針等)	<p>①稼働率の向上を図るため、地域密着型から通常規模型（広域化）への移行を行います。</p> <p>②若手人材の育成、定着化を図ります。</p>	①年間延利用人数(通所型サ)	4,015人（前年比645人増）		②営業日数	311日（前年比14日増） ※1月から水曜休業から日曜休業に変更（週6日営業）		③利用率(通所型サ含)	71.7%（前年比8.7%増）	
区分	月 額																																	
要支援1	16,720円																																	
要支援2	34,280円																																	
区 分	所要時間7～8時間/日																																	
要介護1	7,500円																																	
要介護2	8,870円																																	
要介護3	10,280円																																	
要介護4	11,680円																																	
要介護5	13,080円																																	
5年度 の目標	<p>①職員一人一人が向上心を持ち、常に新しいことにチャレンジできるチームづくりを進めます。</p> <p>②介護予防体操や活性化リハビリ、体を動かすゲーム活動等、たくさんの活動に参加して頂き、刺激を受けながら楽しさや張り合いを感じられる環境づくりを心掛けて参ります。</p> <p>③ご家族様や関係機関様との情報共有、連携を通して、ご利用者様お一人お一人の状態に合わせた支援のご提供に努めます。</p> <p>④ご利用者様の尊厳を守り、安心して過ごしていただく介護を推進するために認知症への対応力を強化します。</p>																																	
結果と 評価	<p>①自立支援型のデイサービスへのリニューアルを行い、利用者の介護度改善を図るプログラムの提供に努めました。</p> <p>②認知症に関する事例検討及び研修により、認知症の方への支援に生かすことが出来ました。</p>																																	
主な課題 (今後の 方針等)	<p>①稼働率の向上を図るため、地域密着型から通常規模型（広域化）への移行を行います。</p> <p>②若手人材の育成、定着化を図ります。</p>																																	
①年間延利用人数(通所型サ)	4,015人（前年比645人増）																																	
②営業日数	311日（前年比14日増） ※1月から水曜休業から日曜休業に変更（週6日営業）																																	
③利用率(通所型サ含)	71.7%（前年比8.7%増）																																	

及び介護予防認知症対応型通所介護事業(介護保険指定地域密着型介護予防サービス事業者)	(目標75.4%以上)	目標/ 13.6人(日)	実績/ 12.9人(日)																																										
	④実利用者数(予防給)	58人※令和6年3月現在(前年比5人増)																																											
	⑤総合事業比率(利用者)	全体の20.7%(前年比0.4%減)																																											
営業日:日曜・年始3日を 除く日 ※令和6年1月~ ※令和5年12月まで 水曜・年始3日を 除く日 定員:12名 提供時間:原則9:00~16:00 [料金関係] 06.3現在	(2) 認知症対応型通所介護及び介護予防認知症対応型通所介護 ①年間延利用人数(予防給) 2,328人(前年比355人増) ②営業日数 311日(前年比14日増) ※1月から水曜休業から日曜休業に変更(週6日営業) ③利用率(予防給) 62.4%(前年比7.0%増) (目標79.7%以上) 目標/ 9.6人(日) 実績/ 7.5人(日) ④実利用者数(予防給) 23人※令和6年3月現在(前年比2人増) ⑤予防比率(利用者) 全体の5.9%(前年比2.2%増)																																												
<table border="1"> <tr><th>区分</th><th>所要時間7~8時間/日</th></tr> <tr><td>要支援1</td><td>8,590円</td></tr> <tr><td>要支援2</td><td>9,590円</td></tr> </table> <table border="1"> <tr><th>区分</th><th>所要時間7~8時間/日</th></tr> <tr><td>要介護1</td><td>9,920円</td></tr> <tr><td>要介護2</td><td>11,000円</td></tr> <tr><td>要介護3</td><td>12,080円</td></tr> <tr><td>要介護4</td><td>13,160円</td></tr> <tr><td>要介護5</td><td>14,240円</td></tr> </table> ①入浴介助加算 400円(回) ②サービス提供体制加算(1) 220円(回) (支援1/240円 支援2/480円) ③送迎減算(片道) -470円(回) ④個別機能訓練加算I 270円(回) ⑤介護職員処遇改善加算 10.4% ⑥介護職員等特定処遇改善加算 3.1% ⑦ベースアップ等加算 2.3%	区分	所要時間7~8時間/日	要支援1	8,590円	要支援2	9,590円	区分	所要時間7~8時間/日	要介護1	9,920円	要介護2	11,000円	要介護3	12,080円	要介護4	13,160円	要介護5	14,240円	(3) 収入合計額(地域密着型+認知症対応型) 収入額(予防給付含) 77,564千円(前年比13,599千円増) 介護報酬+利用者負担金+食費+実費 <b>【参考】通所サービス延利用人数(人)</b> <table border="1"> <thead> <tr><th>項目</th><th>31(元)年度</th><th>2年度</th><th>3年度</th><th>4年度</th><th>5年度</th></tr> </thead> <tbody> <tr><td>通所介護</td><td>4,402</td><td>3,449</td><td>3,019</td><td>3,370</td><td>4,015</td></tr> <tr><td>認知対応</td><td>2,749</td><td>2,293</td><td>1,926</td><td>1,973</td><td>2,328</td></tr> <tr><td>合計</td><td>7,151</td><td>5,742</td><td>4,945</td><td>5,343</td><td>6,343</td></tr> </tbody> </table>			項目	31(元)年度	2年度	3年度	4年度	5年度	通所介護	4,402	3,449	3,019	3,370	4,015	認知対応	2,749	2,293	1,926	1,973	2,328	合計	7,151	5,742	4,945	5,343	6,343
区分	所要時間7~8時間/日																																												
要支援1	8,590円																																												
要支援2	9,590円																																												
区分	所要時間7~8時間/日																																												
要介護1	9,920円																																												
要介護2	11,000円																																												
要介護3	12,080円																																												
要介護4	13,160円																																												
要介護5	14,240円																																												
項目	31(元)年度	2年度	3年度	4年度	5年度																																								
通所介護	4,402	3,449	3,019	3,370	4,015																																								
認知対応	2,749	2,293	1,926	1,973	2,328																																								
合計	7,151	5,742	4,945	5,343	6,343																																								
3 介護保険外宿泊サービス(お泊まりデイ)の提供 宿泊受入:火・水曜日以外の日 ※1月1日~3日を除く 定員:9名 提供時間:原則16:00~9:00 <table border="1"> <tr><td>1泊2日</td></tr> <tr><td>3,000円(2食付)</td></tr> </table>	1泊2日	3,000円(2食付)	□事業概要:指定短期入所生活介護(ショートステイ)の廃止を受けて令和4年7月から既存の設備を活用して、指定通所介護(デイサービス)の利用者がお泊りできる保険外の宿泊サービスを提供しましたが、利用者数が伸び悩み令和6年1月から実質受け入れは行っていません。 □宿泊サービス利用状況 <table border="1"> <tr><td>①年間延利用人数</td><td>383人(令和5年4月~令和5年12月)</td></tr> <tr><td>②実利用者数</td><td>13人 ※令和5年12月現在</td></tr> <tr><td>③稼働日数</td><td>78日(泊)</td></tr> </table>			①年間延利用人数	383人(令和5年4月~令和5年12月)	②実利用者数	13人 ※令和5年12月現在	③稼働日数	78日(泊)																																		
1泊2日																																													
3,000円(2食付)																																													
①年間延利用人数	383人(令和5年4月~令和5年12月)																																												
②実利用者数	13人 ※令和5年12月現在																																												
③稼働日数	78日(泊)																																												

<b>(5-②) 通所型サービスA事業【総合事業】</b>		<b>所管:ふれあい介護支援室</b>									
項目	内容										
1 通所型サービスA事業(飯豊町委託)  営業日:原則火曜・金曜日 定員:8名 提供時間:原則10:30~14:00	□事業概要:生活機能の低下が認められる高齢者等が、通所型サービスの利用により、生きがいづくり及び健康保持を図り、社会的孤立の防止と地域における自立した日常生活を支援することを目的としています。 □利用状況 <table border="1"> <tr><td>①年間延利用人数</td><td>491人(前年比3人減)</td></tr> <tr><td>②稼働日数</td><td>97日(前年比4日増)</td></tr> <tr><td>③実利用者数</td><td>11人※令和6年3月現在</td></tr> <tr><td>④収入額 ※食事除く</td><td>1,704千円(前年比15千円減)</td></tr> </table>			①年間延利用人数	491人(前年比3人減)	②稼働日数	97日(前年比4日増)	③実利用者数	11人※令和6年3月現在	④収入額 ※食事除く	1,704千円(前年比15千円減)
①年間延利用人数	491人(前年比3人減)										
②稼働日数	97日(前年比4日増)										
③実利用者数	11人※令和6年3月現在										
④収入額 ※食事除く	1,704千円(前年比15千円減)										

## 6 公益を目的とする事業【困窮者支援拠点】

<b>(1) 生活困窮者自立支援事業【西置賜地域社協共同体】</b>		<b>所管:総合福祉管理室</b>													
項目	内容														
1 自立相談支援事業(県委託) 西置賜地域生活自立支援サブセンター [窓口] 8:30~17:15 [休日] 土・日・祝日及び12月29日~1月3日 [体制] 相談支援員兼就労支援員(2名配置)	生活困窮者自立支援法に基づき、生活困窮者(現に経済的に困窮し、最低限度の生活を維持することができなくなるおそれのある者)の経済的な自立促進を図ることがこの事業の目的となります。 新規相談は20件となり、高齢者からの相談が過半数以上となっています。 (1) 利用件数(過去4年比較) <table border="1"> <thead> <tr><th>相談件数</th><th>31(元)年度</th><th>2年度</th><th>3年度</th><th>4年度</th><th>5年度</th></tr> </thead> <tbody> <tr><td>①新規相談件数</td><td>9件</td><td>24件</td><td>25件</td><td>23件</td><td>20件</td></tr> </tbody> </table>			相談件数	31(元)年度	2年度	3年度	4年度	5年度	①新規相談件数	9件	24件	25件	23件	20件
相談件数	31(元)年度	2年度	3年度	4年度	5年度										
①新規相談件数	9件	24件	25件	23件	20件										

	内高齢者	4件	10件	13件	15件	11件
	内障がいのある人	3件	3件	2件	2件	4件
②住宅確保給付金に係る相談件数		—	1件	—	—	—
	内支給決定件数	—	1件	—	—	—
③新規プラン作成		2件	10件	5件	1件	4件
④延べ相談件数(援助回数)		117件	386件	270件	107件	148件
(2) 支援調整会議の開催		3回				
①第1回 7月5日		新規2件、継続1件(うち更新0件)				
②第2回 9月26日		新規1件、継続1件(うち更新0件)				
③第3回 12月27日		新規1件、継続1件(うち更新1件)				
(3) 飯豊町自立支援会議の開催		1回				
①第1回 9月26日		(構成機関出席7名・検討ケース4件)				

## 7 収益を目的とする事業 【デマンド交通拠点】

### (1) 地域の公共交通に関する事業(デマンド交通事業) 所管:総合福祉管理室

項 目	内 容																																												
<b>1 デマンド交通事業</b> 「ほほえみカー」の運行(飯豊町補助)	<p>令和5年度の利用者数は、前年度と比較し1日当たり2.8人減少し、33.1人となりました。内訳としては、町内の利用者数が(4年度)3,070人から(5年度)2,801人に減少、町外の利用者数は、(4年度)5,382人から(5年度)5,095人に減少しており、全体的に落ち込んでいることがわかりました。</p> <p>また、令和6年4月からのリニューアルに向けて3回の会議を招集し、住民のライフスタイルの変化への対応に加え、利用者及び乗務員の体力的負担及び利用者の経済的負担の軽減を図ることに視点を置きながら議論を重ね、利用しやすい仕組みへ改定を進めました。</p> <p>(1) 利用状況の概要 ※詳細の実績数値については資料編参照</p> <table border="1"> <tr> <td>①年間延利用者数</td> <td>7,896人(前年比556人減)</td> </tr> <tr> <td>②1日平均利用者数</td> <td>33.1人(前年比2.8人減)</td> </tr> <tr> <td>③稼働日数</td> <td>238日(前年比2日増)</td> </tr> </table> <p>(2) 利用登録者の推移</p> <table border="1"> <thead> <tr> <th>時 期</th> <th>登録者数</th> <th>登録者異動件数</th> </tr> </thead> <tbody> <tr> <td>令和5年3月31日現在</td> <td>3,704名</td> <td>新規登録 22件</td> </tr> <tr> <td>令和6年3月31日現在</td> <td>3,660名</td> <td>削除件数 66件</td> </tr> </tbody> </table> <p>(3) 利用促進事業の推進</p> <p>①回数券の販売促進(169冊/1,254,000円)</p> <p>②商工会無料券進呈事業との連携(378枚進呈/14社)</p> <p>③予約代行サービスの協力提携(通年)</p> <p>④ほほえみカー利用ガイドブックの作成(令和6年4月改定対応)</p> <p>⑤ほほえみカー通信の発行(年3回)</p> <p>(4) 運行委員会開催状況(定数:12名/委員長:高橋 弘之)</p> <table border="1"> <tr> <td>①令和5年7月27日</td> <td>中部地区公民館</td> <td>12名出席</td> </tr> <tr> <td>②令和5年10月27日</td> <td>町民総合センターあ〜す</td> <td>8名出席</td> </tr> <tr> <td>③令和6年2月1日</td> <td>社会福祉協議会</td> <td>12名出席</td> </tr> </table> <p>(5) 企業協賛広告募集・契約(年間50,000円・半年30,000円)</p> <table border="1"> <thead> <tr> <th>企業名</th> <th>継続年</th> <th>企業名</th> <th>継続年</th> </tr> </thead> <tbody> <tr> <td>①医療法人仁陽堂外田医院</td> <td>17年</td> <td>②ゆり調剤薬局</td> <td>17年</td> </tr> <tr> <td>③桑島眼科医院</td> <td>16年</td> <td>④医療法人松下クリニック</td> <td>16年</td> </tr> <tr> <td>⑤いいでワゴ薬局</td> <td>16年</td> <td>⑥松下歯科医院</td> <td>10年</td> </tr> <tr> <td>⑦小笠原法律事務所</td> <td>5年</td> <td></td> <td></td> </tr> </tbody> </table>	①年間延利用者数	7,896人(前年比556人減)	②1日平均利用者数	33.1人(前年比2.8人減)	③稼働日数	238日(前年比2日増)	時 期	登録者数	登録者異動件数	令和5年3月31日現在	3,704名	新規登録 22件	令和6年3月31日現在	3,660名	削除件数 66件	①令和5年7月27日	中部地区公民館	12名出席	②令和5年10月27日	町民総合センターあ〜す	8名出席	③令和6年2月1日	社会福祉協議会	12名出席	企業名	継続年	企業名	継続年	①医療法人仁陽堂外田医院	17年	②ゆり調剤薬局	17年	③桑島眼科医院	16年	④医療法人松下クリニック	16年	⑤いいでワゴ薬局	16年	⑥松下歯科医院	10年	⑦小笠原法律事務所	5年		
①年間延利用者数	7,896人(前年比556人減)																																												
②1日平均利用者数	33.1人(前年比2.8人減)																																												
③稼働日数	238日(前年比2日増)																																												
時 期	登録者数	登録者異動件数																																											
令和5年3月31日現在	3,704名	新規登録 22件																																											
令和6年3月31日現在	3,660名	削除件数 66件																																											
①令和5年7月27日	中部地区公民館	12名出席																																											
②令和5年10月27日	町民総合センターあ〜す	8名出席																																											
③令和6年2月1日	社会福祉協議会	12名出席																																											
企業名	継続年	企業名	継続年																																										
①医療法人仁陽堂外田医院	17年	②ゆり調剤薬局	17年																																										
③桑島眼科医院	16年	④医療法人松下クリニック	16年																																										
⑤いいでワゴ薬局	16年	⑥松下歯科医院	10年																																										
⑦小笠原法律事務所	5年																																												
<p>[運休日]土・日・祝日及び 8月13日~16日/12月29日~1月5日 [車両台数]9人乗り車両2台 4人乗り車両2台 [予約受付]7:30~16:00</p> <p>利用料金【平成21年4月最終改正】</p> <table border="1"> <thead> <tr> <th>地区</th> <th>中津川</th> <th>西部白樺</th> <th>中部東部</th> <th>長井エリア</th> </tr> </thead> <tbody> <tr> <td>中津川</td> <td>400円</td> <td>400円</td> <td>600円</td> <td>800円※</td> </tr> <tr> <td>西部白樺</td> <td>400円</td> <td>400円</td> <td>400円</td> <td>600円</td> </tr> <tr> <td>東部中部</td> <td>600円</td> <td>400円</td> <td>400円</td> <td>600円</td> </tr> <tr> <td>長井エリア</td> <td>800円※</td> <td>600円</td> <td>600円</td> <td>利用不可</td> </tr> </tbody> </table> <p>※印はまちなかエリアの樺乗換エリア内で乗り継ぎした場合の料金となります。 ※福祉割引適用者及び小学生は各料金の半額。 ※小学生未満は1名まで無料(1歳未満児無料) 2人目から小学生同一料金</p>	地区	中津川	西部白樺	中部東部	長井エリア	中津川	400円	400円	600円	800円※	西部白樺	400円	400円	400円	600円	東部中部	600円	400円	400円	600円	長井エリア	800円※	600円	600円	利用不可																				
地区	中津川	西部白樺	中部東部	長井エリア																																									
中津川	400円	400円	600円	800円※																																									
西部白樺	400円	400円	400円	600円																																									
東部中部	600円	400円	400円	600円																																									
長井エリア	800円※	600円	600円	利用不可																																									

## 8 その他

(1) 関係機関との連携		所管:総合福祉管理室	
項 目	内 容		
1 西置賜地方福祉連絡会議(議長:小国町社協)	西置賜管内社協と連携を保ちながら当面する共通課題について研究協議を行うと共に、活動振興や経営基盤の確保について連絡調整を図ってきました。		
	会議・研修会名	期日(場所)	出席者
	①会長並びに事務局長会議	1月24日(長井市)	会長及び事務局次長
	②事務局長及び担当者会議	4月22日(長井市)	局長及び事務局次長
	③担当者会議	2月21日(長井市)	事務局次長
④職員研究協議会	2月21日(長井市)	事務局次長	
2 置賜地方社会福祉協議会連絡会	【置賜地区合同研修事業】		
	会議・研修会名	期日(場所)	出席者
	①職員研修(担当:白鷹町)	11月7、8日(東京都)	事務局職員2名
	②老人クラブ連合会連絡協議会(長井市)	5月28日(長井市)	担当者
	③担当者会議(担当:南陽市)	7月13日(南陽市)	事務局次長・主事
④置賜ボランティアの輪連絡会議(担当:川西町)	10月25日(川西町)	事務局職員2名	
3 福祉大会等への参加	【福祉大会等の参加状況】		
	大会名	期日(場所)	参加者
	①令和5年度山形県身体障がい者福祉大会	7月21日(酒田市)	身障協会役員等5名
	②令和5年度山形県老人福祉大会	9月5日(長井市)	老人クラブ役員等18名
③第73回山形県民福祉大会	10月30日(寒河江市)	本会役員等16名	
4 関係会議(委員会)への役職選出又は関係機関より委嘱を受けるもの	(1) 会 長		
	組 織 名	職 名	
	①飯豊町共同募金委員会募金審査委員会	委員(委員長)	
	②ほほえみカー運行委員会	委員(委員長)	
	③飯豊町地域公共交通会議(住民課)	委員(委員長)	
	(2) 事 務 局 長		
	①社会福祉法人山形県社会福祉協議会	評議員	
	②社会福祉法人山形県共同募金会	評議員	
	③飯豊町要保護児童対策地域協議会(健康福祉課)	委 員	
	④山形県共同募金会飯豊町共同募金委員会	出納員	
	⑤飯豊町高齢者虐待防止ネットワーク協議会(健康福祉課)	委 員	
	⑥会員加入促進若手増強委員会(老人クラブ連合会)	委 員	
	⑧飯豊町障害者自立支援協議会(健康福祉課)	委 員	
	(3) 施 設 長		
	①飯豊町障害者自立支援協議会(健康福祉課)	委 員	
②飯豊町介護保険運営協議会(健康福祉課)	委 員		
③飯豊町地域包括支援センター運営協議会(健康福祉課)	委 員		
④グループホームひめさゆり荘2号館運営推進会議(いいで福祉会)	委 員		
(4) 法人が加盟又は参加する機関団体・会議等			
①一般社団法人 全国介護事業者連盟	会 員		
②長井地区安全運転管理者連絡協議会(長井警察署)	会 員		
③長井地区被害者支援連絡協議会(長井警察署)	会 員		
④飯豊町商工会	会 員		
⑤置賜地域生活保護受給者等就労自立促進事業協議会	構成員		
⑥公益社団法人山形県社会福祉振興会	会 員		
⑦社会福祉法人福利厚生センター	会 員		
⑧飯豊町地域ケア会議(健康福祉課)	構成員		
⑨やまがた福祉移動サービスネットワーク	会 員		
⑩飯豊町地域安全克雪方針策定委員会(健康福祉課)	委 員		

5 町との情報交換会の開催	社協・介護サービス新・経営戦略の素案に基づき現況の課題を共有しながら、経営基盤の確立に向けて、引き続き町からの支援の拡充を求めてきました。 (1) 開催日 令和 5年11月 7日 (2) 提案及び要望事項 ①今後の福祉の里めざみの在り方について意見交換 ②施設設備更新補助協議 等
6 共催・後援等	(1) 共催 1件 ①大人が変われば子どもも変わる県民運動(主催:山形県・山形県教育委員会等) (2) 名義後援 3件 ①第42回飯豊町長・町老連会長杯争奪ゲートボール大会 (主催:飯豊町老人クラブ連合会) ②第32回山形県健康福祉祭「美術展」 (主催:山形県・山形県社会福祉協議会) ③第73回山形県・県民福祉大会(主催:山形県・山形県社会福祉協議会等)

**(2) 共同募金運動及び歳末たすけあい運動等への協力** 所管：総合福祉管理室

項目	内容												
1 赤い羽根共同募金運動への協力 実施時期：令和5年10月1日～12月31日 (厚生労働省告示)	<p>地域福祉の推進を図るための財源を確保し、民間福祉活動を支援するための共同募金について、住民自治組織及び関係団体の協力を得て取り組みました。なお、目標額達成のための戸別募金の目安額は1世帯700円と設定しました。</p> <table border="1"> <thead> <tr> <th>目標額</th> <th>実績額</th> <th>達成率</th> </tr> </thead> <tbody> <tr> <td>2,212,000円 (前年比55,000円減)</td> <td>2,077,821円 (前年比50,676円減)</td> <td>93.9%</td> </tr> <tr> <td>①戸別募金 1,343,700円</td> <td>②大口募金 628,090円</td> <td></td> </tr> <tr> <td>③学校・職域募金 69,756円</td> <td>④その他募金 36,275円</td> <td></td> </tr> </tbody> </table>	目標額	実績額	達成率	2,212,000円 (前年比55,000円減)	2,077,821円 (前年比50,676円減)	93.9%	①戸別募金 1,343,700円	②大口募金 628,090円		③学校・職域募金 69,756円	④その他募金 36,275円	
目標額	実績額	達成率											
2,212,000円 (前年比55,000円減)	2,077,821円 (前年比50,676円減)	93.9%											
①戸別募金 1,343,700円	②大口募金 628,090円												
③学校・職域募金 69,756円	④その他募金 36,275円												
2 歳末たすけあい運動への協力 実施時期：令和5年11月2日～12月8日	<p>歳末時期に地域で援助を必要としている方々を支えあうための運動として、住民自治組織及び民生委員の皆様のご協力を得て取り組みました。なお、目標額達成のための戸別募金の目安額は1世帯500円と設定しました。配分審査委員会の開催状況/令和5年12月15日</p> <table border="1"> <thead> <tr> <th>目標額</th> <th>実績額</th> <th>達成率</th> </tr> </thead> <tbody> <tr> <td>950,000円 (前年比50,000円減)</td> <td>947,000円 (前年比4,000円増)</td> <td>99.7%</td> </tr> <tr> <td colspan="3">①戸別募金 947,000円</td> </tr> </tbody> </table>	目標額	実績額	達成率	950,000円 (前年比50,000円減)	947,000円 (前年比4,000円増)	99.7%	①戸別募金 947,000円					
目標額	実績額	達成率											
950,000円 (前年比50,000円減)	947,000円 (前年比4,000円増)	99.7%											
①戸別募金 947,000円													

**(3) その他** 所管：総合福祉管理室

項目	内容																																															
1 福祉サービスに関する苦情・事故等	<p>デイサービスでの物損、荷物や靴の取り違え等のミスが若干目立つ一方、転倒事故等の件数は少なくなっている状況です。 なお、解決に向けての話し合いが不調に終わったケースはありませんでした。</p> <p>(1) 苦情・事故の発生状況 ①苦情件数：3件(前年比2件増) ②事故件数：13件(前年比6件減)</p> <table border="1"> <thead> <tr> <th colspan="2">内容</th> <th>地域福祉事業</th> <th>介護予防</th> <th>居宅介護</th> <th>訪問介護</th> <th>通所介護</th> </tr> </thead> <tbody> <tr> <td rowspan="3">事故</td> <td>車両に関わる事故</td> <td>0</td> <td></td> <td>0</td> <td>0</td> <td>2</td> </tr> <tr> <td>利用者転倒、ケガ</td> <td>0</td> <td>0</td> <td>0</td> <td>2</td> <td>5</td> </tr> <tr> <td>その他</td> <td>0</td> <td>0</td> <td>1</td> <td>2</td> <td>1</td> </tr> <tr> <td rowspan="3">苦情</td> <td>利用料等の徴収・誤請求</td> <td></td> <td></td> <td></td> <td>0</td> <td>0</td> </tr> <tr> <td>職員態度・サービス不満</td> <td>0</td> <td>0</td> <td>0</td> <td>3</td> <td>0</td> </tr> <tr> <td>説明・情報不足</td> <td>0</td> <td>0</td> <td>0</td> <td>0</td> <td>0</td> </tr> </tbody> </table> <p>(2) 苦情解決委員会開催状況(委員：3名/委員長：鈴木 義一) ①令和 6年 3月 28日   福祉の里めざみ相談室   委員3名出席</p> <p>(3) 苦情解決処理結果の公表(いただいた苦情の内容と対応の要約)</p> <table border="1"> <tr> <td>Case1 (訪問介護)</td> <td>内容：ケアハウス入所者へのサービス提供時に利用者の洗濯物に付着した物が原因で家族とのトラブルに発展したので、事業所と利用者間で解決してほしい。ケアハウスとして関与は行わない。 対応：当日の状況を確認したうえで、提供事業所側の責任とケアハウ</td> </tr> </table>	内容		地域福祉事業	介護予防	居宅介護	訪問介護	通所介護	事故	車両に関わる事故	0		0	0	2	利用者転倒、ケガ	0	0	0	2	5	その他	0	0	1	2	1	苦情	利用料等の徴収・誤請求				0	0	職員態度・サービス不満	0	0	0	3	0	説明・情報不足	0	0	0	0	0	Case1 (訪問介護)	内容：ケアハウス入所者へのサービス提供時に利用者の洗濯物に付着した物が原因で家族とのトラブルに発展したので、事業所と利用者間で解決してほしい。ケアハウスとして関与は行わない。 対応：当日の状況を確認したうえで、提供事業所側の責任とケアハウ
内容		地域福祉事業	介護予防	居宅介護	訪問介護	通所介護																																										
事故	車両に関わる事故	0		0	0	2																																										
	利用者転倒、ケガ	0	0	0	2	5																																										
	その他	0	0	1	2	1																																										
苦情	利用料等の徴収・誤請求				0	0																																										
	職員態度・サービス不満	0	0	0	3	0																																										
	説明・情報不足	0	0	0	0	0																																										
Case1 (訪問介護)	内容：ケアハウス入所者へのサービス提供時に利用者の洗濯物に付着した物が原因で家族とのトラブルに発展したので、事業所と利用者間で解決してほしい。ケアハウスとして関与は行わない。 対応：当日の状況を確認したうえで、提供事業所側の責任とケアハウ																																															

	<p>ス側の責任について再確認を行った。</p> <p>Case2 (訪問介護) 内容：ヘルパーがケアハウスで入浴介助を行う際、他の入所者への配慮に欠けるほか、お湯や電気の使用も節水、節電を意識したものではない。何かとケアハウス側に要求が多いので改善してほしい。 対応：他の入所者への配慮が足りなかったことをケアハウス側に謝罪し、入浴介助方法を持直し、節水等に協力する旨を伝えた。</p> <p>Case3 (訪問介護) 内容：Aヘルパーは以前の生活状況など色々聞いてくるので、担当から外してほしい。 対応：当面、Aヘルパーの当該世帯への派遣を見合わせ様子を見ることにし、障がい者へのかかわり方、接し方について研修を取り入れた。</p>																																																																																
2 役職員等による研修関係	<p>令和5年度において下記の通り研修を行いました。</p> <p>(1) 評議員役員合同研修会 11月22日(評議員11名・役員10名) 練習・施設見学 「自立支援型サービスの始動について」 説明 ふれあい介護支援室職員</p> <p>(2) 事業主が実施する研修並びに教育 「自立支援型介護をはじめのために」4月12日(全職員) 講師 株式会社つるかめ 代表取締役社長 伊藤 順哉 氏</p> <p>(3) 職員(研修委員会等)が自発的に実施する研修 各部署(室又は事業所ごとに実施)</p>																																																																																
3 人事考課の取り組み	<p>人事考課制が導入7年目となり、概ね評価内容が平準化され、職員に浸透してきています。引き続き、法人に対する貢献度の向上に資するために更に望ましい評価のあり方及びフィードバックの方法を検討していきます。</p> <p>(1) 昇格・昇給等のための定期評価対象期間 ①令和6年 4月昇給=令和5年 4月1日～令和6年 2月末日</p> <p>(2) 賞与(勤勉手当成績率)査定のための評価対象期間 ①令和5年 6月支給=令和4年10月1日～令和5年 3月末日 ②令和5年12月支給=令和5年 4月1日～令和5年 9月末日</p> <p>(3) その他 ①事務局長、施設長と個々の職員との面談(9月～11月)</p>																																																																																
4 介護職員の処遇改善	<p>福祉・介護職員等の処遇の改善を図り人材不足の解消を進めるため、加算算定に必要な要件の整備を行い、基本給における定期昇給の財源に活用しました。</p> <p>(1) 介護保険(報酬分のみ)算定状況(令和6年4月国保連申請分)</p> <table border="1"> <thead> <tr> <th>介護保険居宅サービス事業者</th> <th>5年度</th> <th>4年度</th> <th>増減</th> </tr> </thead> <tbody> <tr> <td>訪問介護給付(予防含)全体報酬額</td> <td>10,071,438円</td> <td>13,337,794円</td> <td>△3,266,356円</td> </tr> <tr> <td>①処遇改善加算</td> <td>1,274,290円</td> <td>1,626,330円</td> <td>△352,040円</td> </tr> <tr> <td>②特定処遇改善加算</td> <td>390,700円</td> <td>498,890円</td> <td>△108,190円</td> </tr> <tr> <td>③ベースアップ等支援加算</td> <td>223,170円</td> <td>346,829円</td> <td>△123,659円</td> </tr> <tr> <td>通所介護給付(予防含)全体報酬額</td> <td>64,357,641円</td> <td>53,730,774円</td> <td>10,626,867円</td> </tr> <tr> <td>①処遇改善加算</td> <td>4,953,110円</td> <td>4,149,390円</td> <td>803,720円</td> </tr> <tr> <td>②特定処遇改善加算</td> <td>1,263,700円</td> <td>1,056,660円</td> <td>207,040円</td> </tr> <tr> <td>③ベースアップ等支援加算</td> <td>1,017,340円</td> <td>449,900円</td> <td>567,440円</td> </tr> <tr> <td>短期入所介護給付(予防含)全体報酬額</td> <td>0円</td> <td>6,586,304円</td> <td>△6,586,304円</td> </tr> <tr> <td>①処遇改善加算</td> <td>0円</td> <td>553,720円</td> <td>△553,720円</td> </tr> <tr> <td>②特定処遇改善加算</td> <td>0円</td> <td>180,110円</td> <td>△180,110円</td> </tr> <tr> <td>③ベースアップ等支援加算</td> <td>0円</td> <td>178,824円</td> <td>△178,824円</td> </tr> <tr> <td>合計</td> <td>74,429,079円</td> <td>73,654,872円</td> <td>774,207円</td> </tr> <tr> <td>①処遇改善加算</td> <td>6,227,400円</td> <td>6,329,440円</td> <td>△102,040円</td> </tr> <tr> <td>②特定処遇改善加算</td> <td>1,654,400円</td> <td>1,735,660円</td> <td>△81,260円</td> </tr> <tr> <td>③ベースアップ等支援加算</td> <td>1,240,510円</td> <td>975,553円</td> <td>264,957円</td> </tr> </tbody> </table> <p>(2) 障害福祉サービス算定状況(令和6年4月国保連申請分)</p> <table border="1"> <thead> <tr> <th>障害福祉サービス事業者</th> <th>5年度</th> <th>4年度</th> <th>増減</th> </tr> </thead> <tbody> <tr> <td>自立支援介護給付費(訪問)</td> <td>4,679,370円</td> <td>4,392,480円</td> <td>286,890円</td> </tr> <tr> <td>①処遇改善加算</td> <td>995,270円</td> <td>953,200円</td> <td>42,070円</td> </tr> </tbody> </table>	介護保険居宅サービス事業者	5年度	4年度	増減	訪問介護給付(予防含)全体報酬額	10,071,438円	13,337,794円	△3,266,356円	①処遇改善加算	1,274,290円	1,626,330円	△352,040円	②特定処遇改善加算	390,700円	498,890円	△108,190円	③ベースアップ等支援加算	223,170円	346,829円	△123,659円	通所介護給付(予防含)全体報酬額	64,357,641円	53,730,774円	10,626,867円	①処遇改善加算	4,953,110円	4,149,390円	803,720円	②特定処遇改善加算	1,263,700円	1,056,660円	207,040円	③ベースアップ等支援加算	1,017,340円	449,900円	567,440円	短期入所介護給付(予防含)全体報酬額	0円	6,586,304円	△6,586,304円	①処遇改善加算	0円	553,720円	△553,720円	②特定処遇改善加算	0円	180,110円	△180,110円	③ベースアップ等支援加算	0円	178,824円	△178,824円	合計	74,429,079円	73,654,872円	774,207円	①処遇改善加算	6,227,400円	6,329,440円	△102,040円	②特定処遇改善加算	1,654,400円	1,735,660円	△81,260円	③ベースアップ等支援加算	1,240,510円	975,553円	264,957円	障害福祉サービス事業者	5年度	4年度	増減	自立支援介護給付費(訪問)	4,679,370円	4,392,480円	286,890円	①処遇改善加算	995,270円	953,200円	42,070円
介護保険居宅サービス事業者	5年度	4年度	増減																																																																														
訪問介護給付(予防含)全体報酬額	10,071,438円	13,337,794円	△3,266,356円																																																																														
①処遇改善加算	1,274,290円	1,626,330円	△352,040円																																																																														
②特定処遇改善加算	390,700円	498,890円	△108,190円																																																																														
③ベースアップ等支援加算	223,170円	346,829円	△123,659円																																																																														
通所介護給付(予防含)全体報酬額	64,357,641円	53,730,774円	10,626,867円																																																																														
①処遇改善加算	4,953,110円	4,149,390円	803,720円																																																																														
②特定処遇改善加算	1,263,700円	1,056,660円	207,040円																																																																														
③ベースアップ等支援加算	1,017,340円	449,900円	567,440円																																																																														
短期入所介護給付(予防含)全体報酬額	0円	6,586,304円	△6,586,304円																																																																														
①処遇改善加算	0円	553,720円	△553,720円																																																																														
②特定処遇改善加算	0円	180,110円	△180,110円																																																																														
③ベースアップ等支援加算	0円	178,824円	△178,824円																																																																														
合計	74,429,079円	73,654,872円	774,207円																																																																														
①処遇改善加算	6,227,400円	6,329,440円	△102,040円																																																																														
②特定処遇改善加算	1,654,400円	1,735,660円	△81,260円																																																																														
③ベースアップ等支援加算	1,240,510円	975,553円	264,957円																																																																														
障害福祉サービス事業者	5年度	4年度	増減																																																																														
自立支援介護給付費(訪問)	4,679,370円	4,392,480円	286,890円																																																																														
①処遇改善加算	995,270円	953,200円	42,070円																																																																														

	<table border="1"> <tr> <td>②特定処遇改善加算</td> <td>未算定</td> <td>未算定</td> <td>—</td> </tr> <tr> <td>③ベースアップ等支援加算</td> <td>163,430円</td> <td>180,748円</td> <td>△17,318円</td> </tr> </table>	②特定処遇改善加算	未算定	未算定	—	③ベースアップ等支援加算	163,430円	180,748円	△17,318円																																													
②特定処遇改善加算	未算定	未算定	—																																																			
③ベースアップ等支援加算	163,430円	180,748円	△17,318円																																																			
5 監督官庁等が実施した検査又は調査等	<p>(1) 山形県（所轄庁）による社会福祉法人・施設指導監査</p> <p>①実施日 令和5年10月20日</p> <p>②指摘事項 文書指摘 なし、口頭指摘2件</p> <p>(2) 山形県共同募金会による配分金受配団体監査</p> <p>①実施日 令和5年 8月 8日</p> <p>②指摘事項 なし</p>																																																					
6 労働安全衛生活動の推進	<p>職場として安全衛生活動を推進することで、労働災害の防止を図り、職員一人ひとりが安心して働ける職場環境の実現と職員が心身ともに健康で継続して勤務できるように努めてきました。</p> <p>(1) 労働安全衛生の取り組み（安全衛生委員会の月1回開催）</p> <p>①健康診断の充実（南陽健診センター）</p> <p>②4S・KY活動の実施（通年）</p> <p>③インフルエンザ予防接種の実施</p> <p>④ストレスチェックの実施（11月）</p> <p>⑤新型コロナウイルス感染予防対策（ワクチン接種勧奨・集中的検査の実施）</p> <p>⑥転倒防止対策等</p>																																																					
7 働き方改革の推進	<p>年次有期休暇の年5日の取得義務における適正管理及び時間外労働及び休日労働実態の常時把握に努めながら働きやすい職場づくりを進めてきました。</p> <p>(1) 時間外労働（休日労働）抑制のための把握状況</p> <table border="1"> <thead> <tr> <th colspan="2">室 別 (管理職は適用除外)</th> <th>月平均残業 時間(平日+休日)</th> <th>残業数 最大月</th> <th>月平均休日 労働日数</th> </tr> </thead> <tbody> <tr> <td colspan="2">組 織 全 体</td> <td>69.3時間</td> <td>10月</td> <td>12.2日</td> </tr> <tr> <td>事務局職員</td> <td>総合福祉管理室</td> <td>43.9時間</td> <td>3月</td> <td>6.5日</td> </tr> <tr> <td rowspan="2">施設職員</td> <td>地域生活支援室</td> <td>1.9時間</td> <td>10月</td> <td>0.6日</td> </tr> <tr> <td>ふれあい介護支援室</td> <td>23.5時間</td> <td>10月</td> <td>5.1日</td> </tr> </tbody> </table> <p>(2) 年次有給休暇取得率の状況</p> <table border="1"> <thead> <tr> <th colspan="2">室 別 (施設長・・・ふれあい介護支援室)</th> <th colspan="3">取得率=取得日数/今期付与日数×100</th> </tr> <tr> <th colspan="2"></th> <th>正 規</th> <th>非正規</th> <th>合 計</th> </tr> </thead> <tbody> <tr> <td colspan="2">組 織 全 体</td> <td>69.8%</td> <td>61.8%</td> <td>65.3%</td> </tr> <tr> <td>事務局職員</td> <td>総合福祉管理室</td> <td>58.8%</td> <td>89.4%</td> <td>77.9%</td> </tr> <tr> <td rowspan="2">施設職員</td> <td>地域生活支援室</td> <td>66.7%</td> <td>92.5%</td> <td>73.1%</td> </tr> <tr> <td>ふれあい介護支援室</td> <td>74.6%</td> <td>51.4%</td> <td>59.9%</td> </tr> </tbody> </table>	室 別 (管理職は適用除外)		月平均残業 時間(平日+休日)	残業数 最大月	月平均休日 労働日数	組 織 全 体		69.3時間	10月	12.2日	事務局職員	総合福祉管理室	43.9時間	3月	6.5日	施設職員	地域生活支援室	1.9時間	10月	0.6日	ふれあい介護支援室	23.5時間	10月	5.1日	室 別 (施設長・・・ふれあい介護支援室)		取得率=取得日数/今期付与日数×100					正 規	非正規	合 計	組 織 全 体		69.8%	61.8%	65.3%	事務局職員	総合福祉管理室	58.8%	89.4%	77.9%	施設職員	地域生活支援室	66.7%	92.5%	73.1%	ふれあい介護支援室	74.6%	51.4%	59.9%
室 別 (管理職は適用除外)		月平均残業 時間(平日+休日)	残業数 最大月	月平均休日 労働日数																																																		
組 織 全 体		69.3時間	10月	12.2日																																																		
事務局職員	総合福祉管理室	43.9時間	3月	6.5日																																																		
施設職員	地域生活支援室	1.9時間	10月	0.6日																																																		
	ふれあい介護支援室	23.5時間	10月	5.1日																																																		
室 別 (施設長・・・ふれあい介護支援室)		取得率=取得日数/今期付与日数×100																																																				
		正 規	非正規	合 計																																																		
組 織 全 体		69.8%	61.8%	65.3%																																																		
事務局職員	総合福祉管理室	58.8%	89.4%	77.9%																																																		
施設職員	地域生活支援室	66.7%	92.5%	73.1%																																																		
	ふれあい介護支援室	74.6%	51.4%	59.9%																																																		
8 業務継続計画（BCP）の策定	<p>自然災害や感染症拡大に伴う法人に対するリスクを軽減し、事業の継続を維持するための事業継続計画について、5年度は、事業所における感染対策マニュアルの策定を行いました。</p>																																																					
9 その他	<p>(1) 経営マネジメント・財務会計に関する指導（5月/8月/11月/2月：さくら総合会計事務所）</p> <p>(2) 職員の自主的な資格取得に対し助成するための基金事業 0件</p>																																																					



## ■施設等に対するボランティア活動、物品寄贈等の善意

受付・活動日	区 分	氏 名・団体名	内 容
令和5年 4月 11日	物品寄付	匿名希望 様 ( 中 )	オムツ
令和5年 4月 17日	物品寄付	匿名希望 様 (添 川)	石鹸
令和5年 5月 12日	物品寄付	匿名希望 様 (菘 生)	オムツ
令和5年 6月 29日	物品寄付	渡部千津子様 (菘 生)	衣類
令和5年 7月 3日	物品寄付	山形県退職公務員連盟西置賜支部様	タオル
令和5年 7月 14日	物品寄付	飯豊町身体障がい者福祉協会 様	手作マスクケース
令和5年 8月 19日	施設慰問	涌沼神社 様	獅子舞披露
令和5年 9月 28日	物品寄付	匿名希望 様 (山形市)	衣類
令和5年 9月 28日	物品寄付	渡部 靖子様 (小白川)	オムツ
令和5年 12月 19日	ボランティア	特定非営利活動法人ほととの皆様	年賀状作成
令和5年 12月 28日	物品寄贈	下椿いきいきクラブの皆様	門松
令和6年 1月 19日	物品寄付	匿名希望 様 ( 椿 )	タオル
令和6年 3月 28日	物品寄付	匿名希望 様 (小白川)	オムツ

※フードバンクへの善意については「フードサポート事業」のページでご紹介しております。

## ■社会福祉に関する表彰受賞関係(県段階以上)

民生委員関係	<p>全国社会福祉協議会会長表彰【民生委員児童委員功労者】 寒河江秀憲氏 (高 峰)</p> <p>山形県・県民福祉大会会長表彰【民生委員児童委員功労】 長岡 正平氏 ( 中 )</p>
老人福祉関係	<p>山形県知事老人福祉功労者感謝状 【老人クラブの指導育成に特に貢献のあった者】 米野彌壽男氏 (添 川) 木村 勝男氏 (菘 生) 五十嵐重男氏 (小白川)</p> <p>【老人福祉施設等の介護職員として長年業務に精励し、他の範と認められる者】 八島 良子氏 (美の里) 井上しづ子氏 (美の里) 長沼 洋子氏 (美の里) 渡部 町子氏 (美の里)</p> <p>山形県老人クラブ連合会会長表彰【老人クラブ育成指導功労者】 勝見 敏雄氏 (菘 生) 後藤 カネ氏 (菘 生)</p>
社会福祉従事者(役職員)関係	<p>全国社会福祉協議会会長表彰【社会福祉協議会・民間社会福祉団体関係功労者】 川崎美由紀 (本会職員)</p> <p>山形県知事社会福祉功労者表彰【社会福祉事業従事者】 高橋 玲子 (本会職員)</p> <p>山形県・県民福祉大会会長表彰【一般社会福祉事業関係功労】 荒木 淳子氏 (いいで福祉会) 色摩 陽子氏 (いいで福祉会) 長岡 律子氏 (いいで福祉会) 飯澤 成三 (本会職員)</p>

## 9 資料編

令和 6年 3月 31日現在

### 社会福祉法人飯豊町社会福祉協議会 理事・監事名簿

任期 令和5年6月23日から就任後2年以内に終了する会計年度のうち最終のものに関する定時評議員会終結の時まで  
(令和7年4月以降に開催される定時評議員会の終結時)

理事： 定数／9名以上11名以内：現数（総数） 10名

No	職 名	選出区分	氏 名	性別	住 所	理事就任日	親族等特殊関係にある者の有無
1	会 長	(1)	高 橋 弘 之	男	椿4486番地	令和 4年 6月24日	無
2	副 会 長	(1)	鈴 木 廣 志	男	椿2763番地の3	平成29年 6月15日	無
3	副 会 長	(2)	伊 藤 佐 市	男	椿246番地	令和 3年 6月24日	無
4	常務理事	(1)	伊 藤 満世子	女	岩倉459番地	令和 4年 6月24日	無
5	理 事	(1)	高 橋 礼 子	女	小白川815番地	平成29年 6月15日	無
6	理 事	(2)	関 敏 美	男	黒沢1436番地	令和 5年 6月23日	無
7	理 事	(2)	片 桐 天 山	男	萩生1950番地	平成28年 4月21日	無
8	理 事	(1)	菅 野 誠 一	男	中708番地	平成11年12月21日	無
9	理 事	(2)	鈴 木 好 洋	男	高峰50番地の1	令和 5年 6月23日	無
10	理 事	(2)	鈴 木 る み	女	上原429番地	令和 5年 6月23日	無

【理事の選出区分】 次の各号の定めるところにより選任する。

- (1) 社会福祉事業の経営に関する識見を有する者 5名以上6名以内  
(2) 当該社会福祉法人が行う事業の区域における福祉に関する実情に通じている者 4名以上5名以内

監事： 定数／2名：現数（総数） 2名

監事選任区分	氏 名	性別	住 所	監事就任日	親族等特殊関係にある者の有無
財務管理について識見を有する者	須 貝 周 一	男	添川2968番の1地	H. 23年12月22日	無
社会福祉事業について識見を有する者	舟 山 直 志	男	松原864番地	H. 29年 6月15日	無

## 社会福祉法人飯豊町社会福祉協議会 評議員 名簿

定数 10名以上15名以内 : 現数(総数) 13名

任期 令和3年6月24日から就任後4年以内に終了する会計年度のうち最終のものに関する定時評議員会終結の時まで  
(令和7年4月以降に開催される定時評議員会の終結時)

No	選出区分	氏名	性別	住所	当初就任日	親族等特殊関係にある者の有無	
1	1号 中区協議会長、萩生区協議会長及び黒沢区協議会長から推薦があった者	横山 利一	男	黒沢2207番地	H.26年 5月30日	無	
2		渡邊 忠雄	男	小白川855番地の1	R. 3年 6月24日	無	
3		加藤 富夫	男	添川3209番地	H.29年 4月 1日	無	
4		原田 直美	女	手ノ子1331番地の4	R. 3年 6月24日	無	
5		渡部 みる子	女	白川430番地2	H.29年 4月 1日	無	
6	2号 飯豊町民生委員児童委員協議会長から推薦があった者	上田 太	男	椿4440番地3	R. 3年 6月24日	無	
7		山口 明美	女	松原901番地	H.30年 5月24日	無	
8	3号 飯豊町老人クラブ連合会の代表	木村 勝男	男	萩生866番地の1	R. 3年 6月24日	無	
9		飯豊町教育委員会の代表	熊野 昌昭	男	手ノ子1733番地の3	H.28年 4月10日	無
10	4号 飯豊町婦人会の代表	那須 絹子	女	萩生1406番地	H.26年 4月10日	無	
11		人権擁護委員の代表	井上 慶次	男	椿341番地	H.28年 4月10日	無
12		学識経験を有する者	土屋 淳	男	中1899番地	R. 3年 6月24日	無
13	寒河江 秀憲		男	高峰2618番内4番地	R. 5年 7月27日	無	

【選出区分の解説】評議員・役員選任規程により定数設定

- |                                   |          |
|-----------------------------------|----------|
| 第1号 住民自治組織の団体                     | 5名       |
| 第2号 民生委員児童委員協議会                   | 1名以上2名以内 |
| 第3号 公私社会福祉保健衛生施設及び団体並びに社会福祉関係行政機関 | 2名以上3名以内 |
| 第4号 住民福祉活動の奉仕者又はその代表者並びに学識経験者     | 2名以上5名以内 |

# 令和5年度居宅介護等(ホームヘルプ)事業実績報告書

## 1、要介護度別利用者数

### 訪問介護ステーション福祉の里めざみ

月区別	利用者 実人数	総合事業		介護保険給付					合計(回)	給付時間 (時間/分)	1回あたり 給付時間	給付時間 前年対比
		要支1	要支2	要介1	要介2	要介3	要介4	要介5				
4月	21	6	16	34	124	28	87	52	347	202時間44分	0:35:03	11時間50分
5月	22	6	18	39	129	56	88	61	397	230時間22分	0:34:49	39時間18分
6月	22	5	18	53	119	78	96	59	428	242時間26分	0:33:59	15時間59分
7月	22	4	17	44	125	73	72	70	405	228時間20分	0:33:50	3時間23分
8月	21	5	18	31	92	54	39	80	319	182時間11分	0:34:16	- 37時間31分
9月	18	4	10	29	110	46	40	74	313	175時間50分	0:33:42	- 74時間50分
10月	14	4	6	16	106	52	70	72	326	173時間05分	0:31:51	- 89時間09分
11月	13	5	4	15	100	5	50	69	248	134時間52分	0:32:38	- 125時間29分
12月	11	4	4	15	98	0	2	68	191	103時間50分	0:32:37	- 101時間54分
1月	9	4	4	3	92	0	0	57	160	89時間20分	0:33:30	- 96時間33分
2月	10	5	4	10	70	0	0	56	145	80時間37分	0:33:22	- 134時間44分
3月	11	4	5	38	53	0	0	54	154	79時間27分	0:30:57	- 159時間14分
<b>合計</b>	<b>194</b>	<b>56</b>	<b>124</b>	<b>327</b>	<b>1,218</b>	<b>392</b>	<b>544</b>	<b>772</b>	<b>3,433</b>	<b>1923時間04分</b>	<b>0:33:37</b> (前年34:30)	<b>- 748時間54分</b>
構成割合		1.6%	3.6%	9.5%	35.5%	11.4%	15.8%	22.5%	100%			

(注) 給付時間= 総合事業給付+介護保険給付

## 2、障がい福祉サービス利用実績【居宅介護、重度訪問】

①対象者：8名(R6.3現在)

②延べ提供時間数 842時間 (家事/263時間00分・身体/579時間00分)

月区別	利用実 数	サービス提供回数														合計
		家事援助(時間)			身体介助(時間) ※・・・提供体制 2人											
		0.5	1.0	1.5	0.5	1.0	1.0※	1.5	0.5 夜1.0	夜1.5	通1,2 日0.5	通1,2 日1.0	通1,2 日1.5	通1,2 日2.0	通1,2 日3.0	
4月	9	19	10	0	38	12	5	3	0	4	0	0	0	0	0	91
5月	9	20	11	0	42	14	6	7	0	0	0	0	0	1	0	101
6月	9	21	14	0	40	12	4	4	0	0	1	0	0	0	0	96
7月	8	19	12	0	36	14	5	5	0	0	0	0	0	0	0	91
8月	7	21	10	0	38	6	4	0	0	3	0	0	0	0	1	83
9月	7	15	9	4	29	13	4	1	4	0	0	0	0	0	0	79
10月	9	16	9	3	41	17	5	1	5	0	0	0	0	1	0	98
11月	9	15	8	4	51	18	5	0	4	0	0	2	0	1	0	108
12月	10	14	9	5	42	19	5	0	5	0	2	3	2	0	0	106
1月	8	14	9	4	36	14	5	0	4	0	0	0	0	0	0	86
2月	8	14	8	4	34	15	5	0	5	0	0	0	0	0	0	85
3月	8	15	9	5	46	18	4	0	8	0	0	0	1	0	0	106
<b>合計</b>	<b>101</b>	<b>203</b>	<b>118</b>	<b>29</b>	<b>473</b>	<b>172</b>	<b>57</b>	<b>21</b>	<b>35</b>	<b>7</b>	<b>3</b>	<b>5</b>	<b>3</b>	<b>3</b>	<b>1</b>	<b>1,130</b>
構成割合		18.0%	10.4%	2.6%	41.9%	15.2%	5.0%	1.9%	3.1%	0.6%	0.3%	0.4%	0.3%	0.3%	0.1%	

### 【利用者の平均介護度の推移】

(要支援を含む各介護度の延べ人数に1~5(要支援1=0.375/要支援2=1)を乗じ、加算したものを年間延べ利用者数で除する)

令和4年度	2.80	令和5年度	2.90
-------	------	-------	------

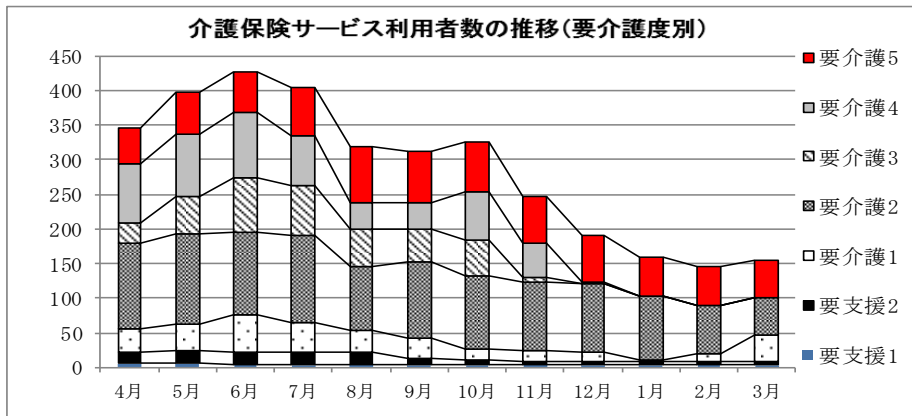

## 3、安心生きがい訪問事業

### 支援実績【町受託】

①対象者27名(R6.3現在)②延べ支援件数353件

月区別	回数	備考
4月	28	中止1/新規1
5月	28	中止1/再開1
6月	30	新規2
7月	30	
8月	29	新規1/中止2
9月	31	新規3/中止1
10月	33	新規2
11月	30	休止2/中止1
12月	30	新規2/休止1/中止1
1月	30	新規1/休止1
2月	27	休止3
3月	27	新規1/休止1

(注) 定期訪問1件につき月2回  
お元氣コール1件につき月2回

## 4、訪問自費介護サービス事業実績(保険外サービス)

①延べ提供回数 97回 ②延べ提供時間数165時間00分

月区別	回数(人)	提供時間	月区別	回数(人)	提供時間	月区別	回数(人)	提供時間	月区別	回数(人)	提供時間
4月	6(5)	9:00:00	7月	8(6)	15:15:00	10月	7(7)	14:30:00	1月	8(7)	15:30:00
5月	5(5)	7:00:00	8月	8(6)	15:00:00	11月	7(6)	12:30:00	2月	14(6)	17:00:00
6月	9(8)	19:30:00	9月	7(6)	12:30:00	12月	12(10)	18:15:00	3月	6(7)	9:00:00

# 令和5年度通所介護(デイサービス)事業実績報告書

## 1、地域密着型通所介護・通所型サービス要介護度別利用者数

日帰り介護センター福祉の里めざみ

①年間新規契約件数：45件（契約解除数：42件）

②R6.3月現在契約者数：58人（実利用者49人）

月区別 報酬単価	営業日 数 (A)	利用者 実人数 (B)	総合事業(月額)		介護保険 (通所:7時間~8時間)					利用延べ 人数 (C)	月定員 D (A×18 名)	当年度 利用率E (C/D)	前年 利用率比較
			要支1	要支2	要介1	要介2	要介3	要介4	要介5				
			16,720	34,280	7,500	8,870	10,280	11,680	13,080				
4月	26	43	8	48	37	136	22	39	17	307	468	65.6%	9.0%
5月	26	47	14	60	43	133	26	57	14	347	468	74.1%	13.5%
6月	26	51	15	51	49	142	31	64	16	368	468	78.6%	15.9%
7月	27	47	15	54	61	143	20	52	27	372	486	76.5%	9.8%
8月	26	47	14	64	57	135	21	49	23	363	468	77.6%	15.8%
9月	26	49	20	56	63	123	22	43	23	350	468	74.8%	8.1%
10月	27	50	21	55	66	115	24	49	24	354	486	72.8%	7.0%
11月	25	45	15	50	67	112	19	52	22	337	450	74.9%	11.3%
12月	27	49	16	50	57	111	34	63	27	358	486	73.7%	12.4%
1月	24	44	8	50	41	97	35	20	16	267	432	61.8%	1.8%
2月	25	43	8	57	57	72	43	19	20	276	450	61.3%	0.0%
3月	26	49	10	70	74	87	41	17	17	316	468	67.5%	0.0%
<b>合計</b>	<b>311</b>	<b>564</b>	<b>164</b>	<b>665</b>	<b>672</b>	<b>1406</b>	<b>338</b>	<b>524</b>	<b>246</b>	<b>4,015</b>	<b>5,598</b>	<b>71.7%</b>	<b>8.7%</b>
構成割合			4.1%	16.6%	16.7%	35.0%	8.4%	13.1%	6.1%	100%			

(注1) 営業日311日※下記休日以外の日  
 ■4月~12月までの休日：水曜日  
 ■1月~3月までの休日：日曜日及び年始1~3日

### 【利用者の平均介護度の推移】

(要支援を含む各介護度の延べ人数に1~5(要支援1=0.375/要支援2=1)を乗じ、加算したものを年間延べ利用者数で除する)

令和5年度	2.00
令和4年度	2.10

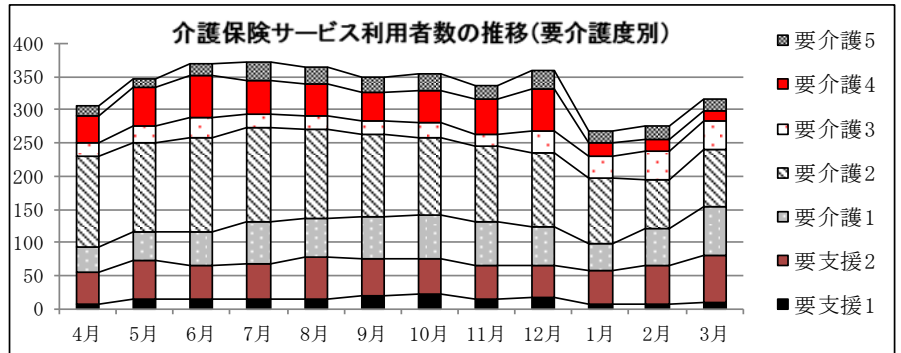

## 2、認知症対応型通所介護・介護予防認知症対応型通所介護要介護度別利用者数

①年間新規契約件数：13件（契約解除数：16件）

②R6.3月現在契約者数：23人（実利用者21人）

月区別 報酬単価	営業日 数 (A)	利用者 実人数 (B)	介護予防		介護保険 (通所:7時間~8時間)					利用延べ 人数 (C)	月定員 D (A×12 名)	当年度 利用率E (C/D)	前年 利用率比較
			要支1	要支2	要介1	要介2	要介3	要介4	要介5				
			8,590	9,590	9,920	11,000	12,080	13,160	14,240				
4月	26	22	7	5	105	26	40	15	0	198	312	63.5%	18.0%
5月	26	23	12	6	91	28	49	12	0	198	312	63.5%	18.0%
6月	26	22	13	7	92	41	48	9	0	210	312	67.3%	14.1%
7月	27	23	11	0	102	45	41	10	0	209	324	64.5%	9.3%
8月	26	24	11	0	102	44	58	7	0	222	312	71.2%	28.3%
9月	26	26	21	0	107	45	49	8	0	230	312	73.7%	8.3%
10月	27	23	16	0	102	45	59	0	0	222	324	68.5%	11.4%
11月	25	23	8	0	100	37	62	3	0	210	300	70.0%	17.0%
12月	27	22	8	0	87	28	56	5	0	184	324	56.8%	-2.8%
1月	24	19	4	0	71	13	35	7	0	130	288	45.1%	-20.2%
2月	25	17	4	0	92	18	29	7	0	150	300	50.0%	-14.2%
3月	26	21	4	0	105	13	35	8	0	165	312	52.9%	-2.2%
<b>合計</b>	<b>311</b>	<b>265</b>	<b>119</b>	<b>18</b>	<b>1,156</b>	<b>383</b>	<b>561</b>	<b>91</b>	<b>0</b>	<b>2,328</b>	<b>3,732</b>	<b>62.4%</b>	<b>7.0%</b>
構成割合			5.1%	0.8%	49.7%	16.5%	24.1%	3.9%	0.0%	100%			

### 【利用者の平均介護度の推移】

(要支援を含む各介護度の延べ人数に1~5(要支援1=0.375/要支援2=1)を乗じ、加算したものを年間延べ利用者数で除する)

令和5年度	1.70
令和4年度	1.80

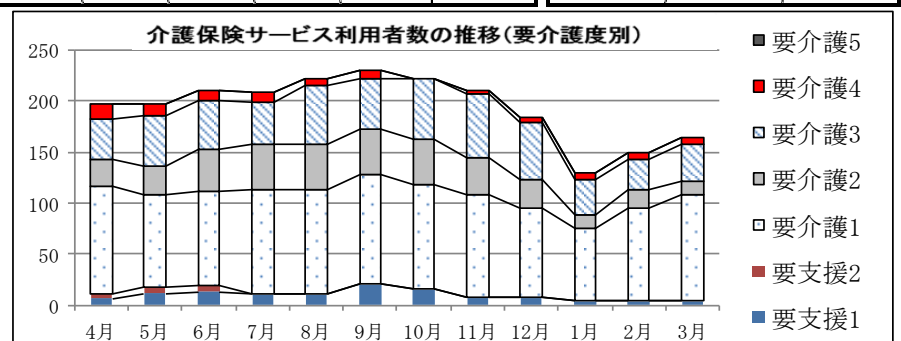

### 3、令和5年度宿泊サポート(日中サポート)事業実績 4、日中一時支援事業利用実績

①宿泊サービス R5.12実利用者数：13名※予防含

月区別	実利用者数	延利用者数	稼働日数
4月	9	33	10
5月	13	38	8
6月	16	44	9
7月	15	42	10
8月	14	44	7
9月	16	46	9
10月	14	42	8
11月	13	46	8
12月	13	48	9
1月			
2月			
3月			
合計	123	383	78

①R6.3月実利用者 2人

②年間延べ利用日数 460日

月区別	対象	延利用
4月	2	40
5月	2	39
6月	2	38
7月	2	39
8月	2	40
9月	2	39
10月	2	41
11月	2	39
12月	2	36
1月	2	34
2月	2	38
3月	2	37
合計	-	460

## 令和5年度居宅介護支援(ケアマネジメント)事業実績報告書

### 1、要介護度別利用者数

在宅介護支援センター福祉の里めざみ

①R6.3現在契約者数:78人※予防除

月区別	介護予防【受託】		介護保険					合計(件) ※予防除	前年度 比較
	要支1	要支2	要介1	要介2	要介3	要介4	要介5		
報酬単価	10,760		13,850		17,070				
4月	12	27	20	38	15	7	4	84	1
5月	11	26	19	35	15	8	4	81	-3
6月	11	28	20	34	18	7	4	83	-7
7月	10	25	21	34	16	9	4	84	-4
8月	9	27	22	35	18	10	4	89	-1
9月	9	26	24	35	15	11	2	87	0
10月	11	24	24	35	15	10	2	86	2
11月	11	23	24	31	17	7	3	82	-3
12月	10	23	23	31	16	10	4	84	-2
1月	10	23	22	31	17	8	2	80	-1
2月	10	23	25	29	15	9	2	80	5
3月	11	24	24	29	16	7	2	78	-8
合計	125	299	268	397	193	103	37	998	-21
構成割合			26.9%	39.8%	19.3%	10.3%	3.7%	100.0%	

(注1)報酬単価＝特定事業所加算Ⅲ3,090円を含む。(注2)初回加算別途(3,000円別途) 住宅改修支援業務を行った場合(2,000円別途)

### 【利用者の平均介護度の推移】

(要支援を除く各介護度の延べ人数に1～5を乗じ、加算したものを年間延べ利用者数で除する)

令和5年度	2.24	令和4年度	2.29
-------	------	-------	------

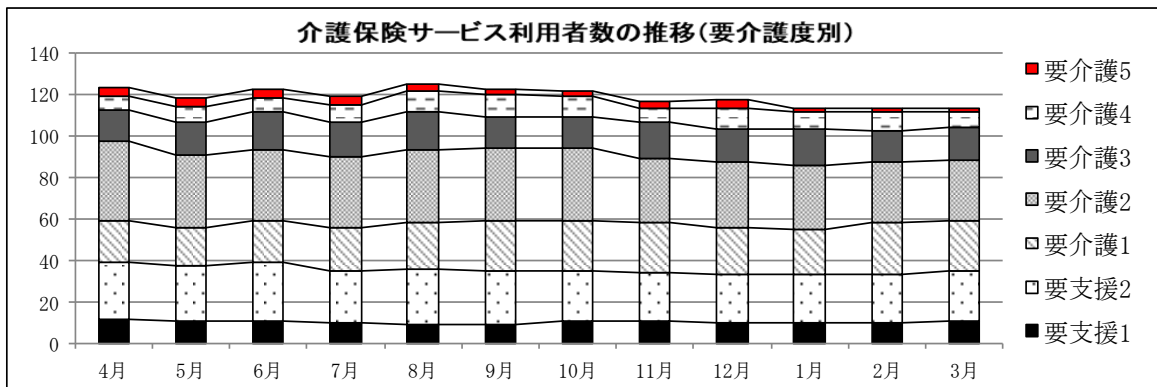

# 令和5年度飯豊町デマンド交通事業 運行実績報告書

令和5年4月1日～令和6年3月31日

## ①利用状況総括表

月別	利用者計	稼働日	1日あたり平均	1日あたり平均	
				内 町内利用	内 町外利用
R5年 4月	631人	20日	31.6人	9.7人	21.9人
R5年 5月	721人	20日	36.1人	13.4人	22.6人
R5年 6月	736人	22日	33.5人	12.5人	20.9人
R5年 7月	659人	20日	33.0人	11.0人	22.0人
R5年 8月	625人	19日	32.9人	11.5人	21.4人
R5年 9月	668人	20日	33.4人	12.5人	20.9人
R5年 10月	741人	21日	35.3人	13.2人	22.1人
R5年 11月	627人	20日	31.4人	10.9人	20.5人
R5年 12月	702人	20日	35.1人	12.2人	22.9人
R6年 1月	525人	17日	30.9人	10.8人	20.1人
R6年 2月	634人	19日	33.4人	12.0人	21.4人
R6年 3月	627人	20日	31.4人	10.6人	20.8人
<b>合 計</b>	<b>7,896人</b>	<b>238日</b>	<b>33.1人</b>	<b>11.7人</b>	<b>21.5人</b>
(前年比)	-556人	2日	-2.6人	-1.6人	-1.0人
利用者構成 (全体に占める割合)				35.3%	64.8%

## ②月別年間記録

	平均利用者数	記録月	(前年度)
月別最高平均利用者数	36.1人	10月	8月
月別最低平均利用者数	30.9人	1月	6月

## ③日別年間記録

	利用者数	記録日
日別最高利用者数	59人	5月30日(火)
日別最低利用者数	11人	1月25日(木)

## ⑥利用施設別 降車ランキング

順	降車場所区分	人数	前年比
1	公立置賜総合病院(周辺副都合)	537	-143
2	羽前橋駅	449	-87
3	長井駅	390	-11
4	公立置賜長井病院	193	-12
5	松下クリニック	151	-4
6	ツルハ飯豊店	150	32
7	飯豊町国民健康保険診療所	137	-106
8	さゆり内科クリニック	132	-59
9	ヤマザワ長井店	130	ランク外
10	仁降堂外田医院	115	ランク外

## ④曜日別平均利用人数

月曜	火曜	水曜	木曜	金曜
34.1人	34.6人	34.3人	25.1人	37.4人
-1.2人	-2.5人	-1.8人	-1.9人	-3.3人

## ⑤利用者の構成

	一般	小学生以下	福祉割引	合計
町内400円区	1,895人	6人	878人	2,779人
町内500円区	22人	0人	0人	22人
町外	2,401人	16人	2,678人	5,095人
<b>合計</b>	<b>4,318人</b>	<b>22人</b>	<b>3,556人</b>	<b>7,896人</b>
(前年比)	-222人	7人	-341人	-556人

※【中津川市長井市】間利用時の表記方法

①乗換利用→町内(400円区)+町外 ②直行バターン→町外

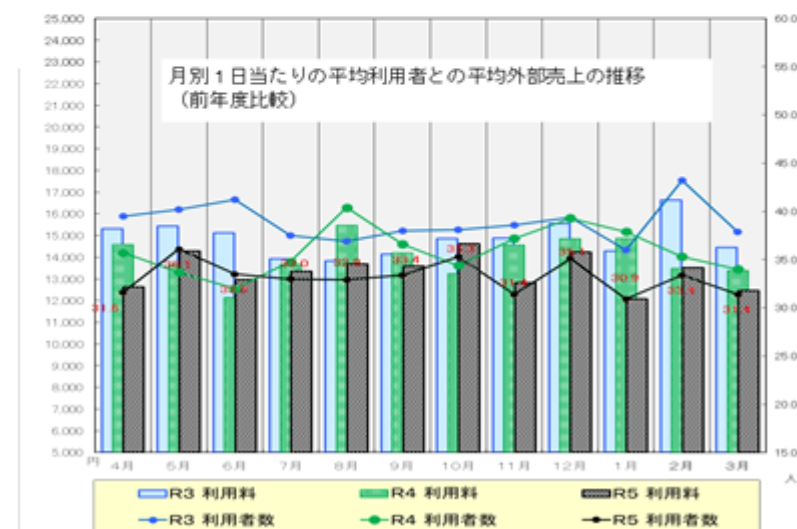

## ⑦利用施設別 乗車ランキング

順	乗車場所区分	人数	前年比
1	長井駅	831	-35
2	公立置賜総合病院	502	-160
3	ヤマザワ長井店	329	78
4	ワークベニマル長井小出店	165	17
5	ツルハ飯豊店	156	39
6	松下クリニック	143	-7
7	飯豊町国民健康保険診療所	134	-93
8	SHINセルカ	131	-28
9	こまつ鍼灸接骨院	116	ランク外
10	公立置賜長井病院	89	-44

## ⑧登録者数

3,556人			
大字名	登録者数	大字名	登録者数
中	474	松原	91
萩生	770	添川	410
黒沢	274	手ノ子	292
樟	646	高峰	248
小白川	310	中津川	246